EL DIARIO PALENTINO

Fundado en 1882 y 1890
N.º REFUNDIDO 5.201

TELEFONOS
1526 IMPRENTA
1353 REDACCIÓN
2006 ADMINISTRACIÓN

EL DIA DE PALENCIA

(Franqueo concertado)

DIRECCIONES
DIRECCIÓN Y TALLERES: MAYOR, 147-151
APARTADO DE CORREOS, 17

MARTES 11 JUNIO 1957

EDICION MADRUGADA
1'20 pts.

El Obispo de Palencia recibido por S. S. el Papa

Ciudad del Vaticano, 9.—S. S. el Papa ha recibido en audiencia privada, a los Obispos españoles de Palencia, doctor Souto Vizoso y Tortosa ,doctor Moll Salord.—Efe.

Las declaraciones del Caudillo en la prensa extranjera

Lisboa, 9.—El "Diario de Lisboa" publica en primera página las declaraciones hechas por el Jefe del Estado español, Generalísimo Franco, al corresponsal del periódico norteamericano "Noticias Católicas", órgano de la Conferencia Nacional Católica de Estados Unidos. El citado periódico inserta en sus páginas las declaraciones íntegras.—Efe.

El Caudillo ordena que la final de Copa se juegue en BARCELONA

En atención a los méritos de los finalistas

Madrid, 10. — El Jefe del Estado español, a propuesta de la Secretaría General del Movimiento, y teniendo en cuenta la deportividad de Barcelona, ha ordenado a la Delegación Nacional de Educación Física y Deportes, para que esta lo traslade a la Real Federación Española de Fútbol, que el partido final de la Copa se celebre en dicha ciudad, atendiendo así a las numerosas peticiones recibidas en este sentido, ya que la celebración de dicho encuentro en Madrid implicaría dificultades para numerosos seguidores de los clubs finalistas: Club de Fútbol Barcelona y Real Club Deportivo Español, los que habrían de trasladarse a esta capital de España.

A este efecto, la Real Federación Española de Fútbol, se preocupa con toda celeridad de la organización de esta gran final en el Estadio de Montjuich, como corresponde a los méritos de ambos equipos finalistas de la Copa de S. E. el Generalísimo.—Alfil.

EISENHOWER, ENFERMO

Tuvo que anular sus compromisos de ayer

Wáshington, 10.—El presidente Eisenhower sufre un trastorno estomacal y ha tenido que anular sus compromisos para hoy. Sufrió náuseas tres o cuatro veces la noche pasada, pero esta mañana se encuentra mejor.

Desde las 9,20 de la noche —3,30 de la madrugada hora española— se halla sometido a observación y tratamiento del médico de la Casa Blanca, general Snyder y esta mañana acudió a la mansión presidencial el especialista de corazón del Hospital Militar "Walter Reed" coronel Mattingly, con el fin de obtener por pura precaución un electrocardiograma de Eisenhower, a quien debió sentar mal, se cree, algún alimento. No hay indicio alguno de que la indisposición esté relacionada con la operación de ileítis o con el ataque cardíaco sufridos por él en 1956. Hizo precisamente un año ayer que fué practicada la citada operación.

Después de haber advertido los periodistas que los visitantes de la Casa Blanca abandonaban ésta por una puerta trasera, tras haber entrado por la principal, el secretario de Prensa de la Casa Blanca llamó a los representantes de la Prensa su despacho poco después de las tres de la tarde, hora española, y les dijo: "El presidente ha tenido un trastorno de estómago, causado al parecer por algo que comió y le sentó mal. El doctor Snyder ha recomendado anule sus compromisos para que hoy guarde cama. La temperatura es normal y lo mismo la presión sanguínea. Un electrocardiograma no ha revelado diferencias con los muchos que se hicieron al presidente desde que sufrió su ataque al corazón. No hay indicios de que el trastorno digestivo esté relacionado en modo alguno con la reciente operación con el ataque cardíaco".

El presidente desplegó últimamente gran actividad la semana pasada; fué en avión a Florida para presenciar en dos días unas maniobras navales. Regresó el viernes, por la tarde y pronunció un discurso en una reunión republicana; ayer tomó parte bajo la lluvia, en una ceremonia al aire libre y luego acudió a recibir de la Universidad americana de Wáshington el título de Doctor Honoris causa.

Hagerthy dijo también a los periodistas que más adelantada la mañana, hora local, visitará al presidente el director del nospital, general Heaton, especialista en trastornos intestinales, con objeto de reconocer, también por pura precaución al paciente.—Efe.

PARECE QUE HA MEJORADO

Wáshington, 10. — A las cinco y veinte de la tarde (hora española), el secretario de Prensa de la Casa Blanca, James C. Hagerty, dijo:

"El presidente mejora. Desde esta mañana no tiene náuseas y ahora está durmiendo. Su pulso, temperatura, respiración y presión sanguínea, continúan normales. Como se ha informado, su electrocardiograma no demuestra ningún cambio".

El doctor Paul Dudley White, que trató al presidente Eisenhower en 1955 al sufrir el ataque al corazón no ha sido llamado.—Efe.

NO CONFIARAN EN LAS PROMESAS SOVIETICAS

Wáshington, 10. — El secretario de Estado, Foster Dulles, declaró ante la Comisión de Asuntos Exteriores de la Cámara en defensa del presupuesto de ayuda extranjera del presidente Eisenhower, que los Estados Unidos nunca se desarmarán «simplemente por las promesas soviéticas», de hacerlo así. Sin embargo, dijo que Estados Unidos están tratando de «conseguir en una forma muy activa y por mediación de las Naciones Unidas, los procedimientos para reducir con seguridad los armamentos».

Afirmó que los fondos de ayuda son necesarios para reforzar a los aliados de Estados Unidos en todo el mundo contra la amenaza de la agresión comunista.

Después declaró que la cuestión del desarme mundial «es muy complicada porque, para nosotros, no es seguro el alterar y debilitar los dispositivos militares que nos protegen nada más que por las promesas soviéticas. Debe haber una supervisión-control de todas las promesas y procedimientos para asegurar que no vamos a ser las víctimas de unas promesas que son ilusorias. Agregó que los gobernantes rusos han hecho constantemente propaganda en todo el mundo sobre la paz y el desarme, pero, en realidad, no sabemos si desean aceptar las garantías y procedimientos que harán posible el desarme para las tres naciones y si sería prudente basar la paz más en el desarme y menos en la fuerza y cohesión defensiva.

Advirtió que Estados Unidos no pueden olvidar que el comunismo internacional ha ocupado por la fuerza o por la amenaza de la fuerza casi veinte naciones, con una población total de unos 900 millones de personas.

A continuación declaró que en vista del comportamiento de Rusia, «sería una locura que accediésemos a desmantelar nuestro sistema de defensa común, confiando en las promesas soviéticas sin que éstas estuviesen sometidas a una supervisión.

Dijo que desde 1950, los Estados Unidos han facilitado unos 17 mil millones de dólares en ayuda militar a sus aliados y, durante el mismo período, estos aliados han dedicado a la defensa más de cien millones de dólares. Sin nuestra ayuda —continuó— estos programas militares de nuestros aliados no podrían haberse llevado a la práctica gracias a estos programas nosotros dependemos menos de nuestro programa militar y nos permite, además, contar con una mayor seguridad.—Efe.

Los acuerdos de la Comisión Delegada de Asuntos Económicos

En nuestro número del sábado último, edición de tarde, se hace constar por un error de transmisión de nuestros Teletipos que, entre los acuerdos adoptados por la Comisión Delegada de Asuntos Económicos, se había aprobado una propuesta del Ministro de Comercio para la supresión de las Comisarías de Recursos y Tasas, cuando el acuerdo se refiere exclusivamente a la supresión de las Comisarías de Recursos y no a los organismos de Tasas.

Hacemos esta aclaración a los efectos consiguientes.

La clásica estampa de la Feria

Con la clásica parsimonia faraónica estos «cales» vienen a la feria. El «real» ganadero tiene para ellos muchas sorpresas escondidas. Los «calés» van a desentrañarlas. Es la mañana de Pentecostés, y las calzadas de acceso a nuestra ciudad están pobladas de los que llegan hasta nosotros con un poco de retraso. El «real» ya está plantado.... sin embargo, no importa, para los «calés» nunca es tarde. Tal vez sea esto la explicación de su tranquilidad musulmana. Ellos vienen a su paso. Lentamente, porque los borriquillos no dan más abasto a sus patas, y porque además no conviene que lo den. Han de estar «en forma» para la hora del trato con el «payo».

Es esta la estampa de un romance que se escribe en cada feria de Castilla, en las que se dan citan los gitanos.

No podía faltar esta expresión en la «feria chica» palentina. La silueta de los borriquillos, con su cabeza baja y su aire de tranquilidad, se recorta en una de las carreteras que conducen a la ciudad. El «real» está cerca, y los «calés» van rumiando lo de siempre: el trato, la verborrea y el «aquél».. Sobre todo, el «aquél», un poco de misterio en la vida y los embrujos de estos hombres, que van a la feria a comprar y vender burros, y a aquellos otros negocios que Dios o el diablo ponga dentro del radio de acción de sus movimientos personales.

Esta estampa —integra— no podía faltar y no faltó.

(Foto Payá)

Colaboradores de DIARIO - DIA

POR EL DESPEÑADERO...

Por JOSE DEL RIO SAINZ

En una crónica preguntábamos otra vez si Francia habrá llegado a ser «l'homme malade» del mundo actual, y ahora acabamos de ver que un importante periódico americano es más pesimista todavía, pues en lo que en nosotros era duda, en el diagnóstico que formula es certidumbre.

El motivo que motivó nuestra anterior crónica era el hecho atroz que solo puede darse en una sociedad delicuescente, de la frecuencia de los suicidios infantiles. Niños que en vez de jugar, llorar o reír en sus rabietas o alegrías que es lo natural en la infancia, se sientan «cansados de la vida» y se aplican la pistola a las sienes, como Werthers precoces, constituyen la condenación inapelable de una civilización, y de los principios filosóficos que la informan.

Recordamos a este respecto que hacia principios del siglo, cuando el maestro era todavía «el dómine» situado en el último peldaño de la escala social, cuyas hambres proverbiales (se decía como término de comparación; «tiene más hambre que un maestro de escuela»), servían de motivo a caricaturas y crueles bromas, celebrose un congreso de instrucción pública, y uno de los asistentes, después de haber oído las exposiciones lastimeras de los maestros participantes, exclamó en un airado comentario:

—¿De qué os quejáis? ¡Habéis educado a unas generaciones que no os pagan! ¡Estáis recogiendo por lo tanto las cosechas que habéis sembrado!

Con más razón podría contestarse a los educadores y gobernantes franceses que empiezan a columbrar con espanto el abismo que se abre a sus pies. «Todo lo que sucede es vuestra obra. Esos niños suicidas y esos delincuentes precoces, on el fruto de vuestra escuela laica, de vuestra ley del divorcio, que ha envilecido y destruído el hogar, de vuestras enseñanzas sin Dios, y de la insensata libertad que concedéis a la literatura negra y sensual, excitadora de los más bajos instintos, y sobre todo, de vuestro cine, el gran envenenador de las almas. «Basta los enormes carteles con que el llamado séptimo arte se anuncia. Raro será el que no muestre a «gángsters» y apaches en acción, apuntando con una pistola a los espectadores boquiabiertos. Cuando no es la apoteosis de los tristes protagonistas, celebrando con mujeres fatales, copas de champán en mano, el éxito de unas hazañas criminosas.

Y esto un día y otro, con la insistencia de la gota de agua que acaba por horadar la roca. Que es lo que está sucediendo en la nación vecina y en parte también en otros países del mundo democrático.

Porque además de los niños suicidas se da el caso de los señoritos criminales, fenómeno complementario del primero, y también gravísimo.

Hasta hace relativamente poco, los delitos crapulosos de sangre reclutaban sus desdichados protagonistas, con pocas excepciones, en las más ínfimas capas sociales. La mayoría de los delincuentes se veían empujados al delito por la miseria. En una gran parte de los casos se delinquía por necesidad o por ignorancia, tanto que los sociólogos ilusos que abundaban tanto en el tiempo de nuestros padres, tenían por seguro que en cuanto todos los hombres supiesen leer y escribir y tuviesen un trabajo bien remunerado, los presidios quedarían vacíos.

Pues bien: hoy no se mata y se roba en Francia ni por hambre ni por ignorancia. Los asesinos y ladrones de los hechos más escandalosos de los últimos tiempos, son «señoritos de buena casa», como decimos en España; mozalbetes con las necesidades materiales cubiertas y con dinero abundante para lo supérfluo y el vicio; incluso, algunos son hijos de millonarios. Y respecto a instrucción, han estudiado en los Liceos y no pocos en las Escuelas Especiales, sabiéndose de memoria toda la literatura del día.

Uno de ellos, recién condenado, es hijo de padres oue cuentan fortuna por millones. Intentó robar en una casa de Cambio de Moneda y mató a sangre fría a un policía que quiso detenerle. Se propronía (según declaró) comprar un yate para dar en él la vuelta al mundo. Como había visto que hacían los héroes de las novelas de aventuras.

Otro hecho más significativo: tres adolescentes de Rouan, el menor de los cuales cuenta sólo 17 años, y el mayor no pasa de los 20, dos de ellos hijos de un capitán de trasatlántico y otro de un coronel de la guarnición, niños de buenas casas, donde por lo visto se aburrían mucho, empleaban sus ocios en atracar pistola en mano Bancos y camiones conductores de fondos. Descubiertos y detenidos, después de haber disfrutado de una larga y explicable impunidad (¿porque quién iba a sospechar en ellos?) acabó por saberse que eran también los autores de un asesinato cometido un año antes, y hasta entonces impune. Fué la víctima un anciano que dormitaba tranquilamente en el vagón de un tren que le conducía a París. Los precoces malhechores, viéndole sólo en un departamento, le asesinaron rompiéndole el cráneo, para robarle 5.000 francos que llevaba en su cartera. Cuando confesaron el hecho, lo hicieron vanagloriándose de su hazaña sin la más leve muestra de arrepentimiento.

El atroz delito habíaselo inspirado el cine (según su confesión ante los jueces). Querían demostrar que eran tan hombres como los apaches y los gangsters de las películas; hombres implacables, sin piedad y sin problemas de conciencia, a la manera de los personajes que lleva al teatro o a sus libros, Jean Paul Sartre: superhombres según los modernos epígonos de Nietzche. Ya algunos periódicos empiezan a darse cuenta de ello. El semanario «Rivarol» bajo el título de «Adolescence criminelle et pedagogie progresuste» dice refiriéndose al asesinato del anciano en el tren. Un hecho es cierto; los jóvenes asesinos, han confesado que habían querido emular a los personajes de la película «Du rififi chez les hommes». Les había gustado tanto que la vieron varias noches seguidas.

Por su parte, el diario «L'Aurore», al dar cuenta del juicio ante la Audiencia, de otro joven malandrín, le describe en estos términos: «Uno más». Otro «vogón» de 25 años mal cumplidos con todas las taras de la vagancia, las degradaciones y las codicias, que tienen su floración en «la pegre». Su sueño confesado era hacerse jefe de banda, para ser admirado por las muchachas platinadas de la Puerta de Saint Denis. Las cubiertas de las novelas negras, estaban siempre en su mesilla de noche...»

Es una lástima que no se haya visto esto antes. Ahora quizás sea ya tarde para el remedio. Sobre todo resultará costoso. Habría que empezar por echar abajo todos los ídolos que se han adornado, como Hernán Cortés, destruyó los de Nueva España, embadurnados de sangre de inocentes víctimas.

Exclusivo para EL DIARIO PALENTINO-EL DIA DE PALENCIA

(Prohibida la reproducción)

Incidente entre Jordania y Egipto

Se sospecha que se preparaba una conspiración

Amman, 10.—Jordania ha llamado a su embajador en Egipto al parecer como protesta contra la actividad política egipcia en Jordania.

Una fuente gubernamental dijo que el embajador, Abdul Munim Rifai, ha recibido orden de regresar y que permanecerá en Amman algún tiempo.

Jordania también había pedido la destitución de dos funcionarios egipcios de los que se sospechaba habían preparado una conspiración para asesinar a "personalidades oficiales jordanas". Son el agregado militar, Fuad Hillal y el cónsul general egipcio en Jerusalén.—Efe.

EGIPTO ACUSA A JORDANIA

El Cairo, 10.—Radio El Cairo ha acusado al Gobierno jordano de "conspirar contra los diplomáticos egipcios y preparar acusaciones", después de la expulsión del enviado egipcio de Jordania.

Al mismo tiempo, la emisora anunció que Egipto ha pedido sea llamado el embajador de Jordania Abdul Moneim El Rafai, en el plazo de 24 horas.—Efe.

La reglamentación de trabajo de los establecimientos sanitarios

Afecta a todas las empresas a partir del primero de año en curso

Madrid, 10.—La Dirección general de Trabajo dice que las excepciones contenidas en el artículo segundo de la reglamentación de establecimientos sanitarios no afectan al personal perteneciente a centros dedicados total o parcialmente a la práctica del Seguro Obligatorio de Enfermedad que no se rija por las normas dictadas para el que depende de el y de sus entidades colaboradoras. Por consiguiente, respecto a dichos empleados, las empresas deberán observar la expresada reglamentación. Esta resolución tiene efecto a partir del día uno de enero del año en curso.—Cifra.

Dos notas pintorescas de la corrida de Pentecostés

No se trata de un desplante. Los que estuvieron en la corrida de los Miuras pueden darse cuenta de que no hay tal «pose» taurina. Es que un hombre pide clemencia.

La clásica figura del «espontáneo» no faltó tampoco ante la hondura de la divisa ganadera que el domingo nos visitó. El «espontáneo» saltó al redondel, «se lió la manta a la cabeza», y con las prisas y apremios que es de suponer le dió cuatro muletazos al toro llevándose la gracia del respetable.

No obstante, para ratificar esta gracia, el «espontáneo» se clava de rodillas y pide misericordia. La fiesta de los toros es así; un mozo se juega la vida (?) sin el mayor reparo, y a renglón seguido solicita, con toda suerte de aparato, un perdón que a veces se otorga y a veces no.

Claro que la estampa del «espontáneo» es familiar en la fiesta brava. Lo que no es tan familiar es lo del gato.

Porque el minino que ustedes contemplan tranquilo, sereno, como colocado expresamente ante el «objetivo» de Payá, tiene por dosel el recinto circular del ruedo de la plaza de toros, en la tarde del domingo. Un momento original, que ha sido aprovechado magníficamente por el redactor gráfico, para que tal instante pase al archivo y póder hablar el día de mañana de aquella «feria chica» en que en en el redondel, además de haber Miuras, hubo gatos.

(Fotos Payá)

Acto de exaltación del rey Fernando, el Católico

Se celebró en Sos del Rey Católico y asistieron el Ministro de Educación Nacional y otras personalidades

Sos del Rey Católico (Zaragoza), 9.—Se han celebrado con toda brillantez en esta localidad los actos con motivo de la inauguración oficial del reconstruído palacio de Sada, en que nació el rey Fernando. Presidió el ministro de Educación Nacional, señor Rubio, con asistencia de las autoridades zaragozanas, el embajador del Uruguay, general don Alberto M. Fajardo; director general de Archivos y Bibliotecas, señor García Noblejas; director del Instituto de Cultura Hispánica, don Blas Piñar, que ostentaba la representación del ministro de Asuntos Exteriores; comisario de Protección Escolar, señor Navarro Latorre y otras autoridades y personalidades.

El pueblo de Sos aparecía engalanado con banderas.

El ministro y autoridades fueron recibidos jubilosamente en el histórico lugar denominado "Torre de la Reina", donde se formó una vistosa comitiva, en la que figuraban corporativamente el Ayuntamiento de Sos, la Diputación y la Universidad de Zaragoza, la institución "Fernando el Católico" e Instituto Cultural Hispánico de Aragón. Figuraban, asimismo, representaciones del Ayuntamiento de Zaragoza y de las Diputaciones de todas las provincias de la antigua Corona de Aragón: Teruel, Huesca, Baleares, Alicante, Castellón, Valencia, Gerona, Lérida, Tarragona y Barcelona. La comitiva se dirigió, en medio del entusiasmo popular, a la iglesia de San Esteban, donde se celebró una misa.

Terminado el acto religioso se volvió a formar la comitiva para dirigirse al teatro, donde se celebró una brillante sesión académica. Intervinieron el alcalde de Sos, don José Alvira; el presidente del Instituto Cultural Hispánico de Aragón, organizador del acto, don Juan Bautista Bastero, que dió lectura a un telegrama del ministro de Asuntos Exteriores, señor Castiella, de adhesión al acto y elogio del rey Fernando y confiriendo su representación don Blas Piñar. También dió lectura a una carta de la condesa viuda de don Víctor Pradera, gran paladín que fué de la reconstrucción del palacio de Sada.

A continuación, el ministro, autoridades y representaciones, se trasladaron al palacio de Sada, en cuya bendición ofició el Arzobispo de Zaragoza, quien rezó a continuación un padrenuestro por el alma de Fernando e Isabel. Después, además de la reconstrucción del palacio, fueron inauguradas la biblioteca pública municipal y la biblioteca de temas fernandinos, con importantes documentos, que en dicho palacio han sido instaladas.

En el salón del palacio, donde figuran las banderas enviadas por las diversas naciones hispánicas se verificó otro brillante acto académico de exaltación de Fernando el Católico, en el que intervinieron el presidente de la Diputación de Zaragoza, doctor Zubiri, en representación de Zaragoza; el doctor Navarro Aranda, del Instituto de Estudios Turolenses, por Teruel; don Virgilio Valenzuela, del Instituto de Estudios Ascenses, por Huesca; don Juan Tormo, diputado de Valencia, por este Reino, el archivero de la Diputación balear, don Juan Pons, por Baleares; el doctor Martínez Ferrando, director del Archivo de la Corona de Aragón de Barcelona, por Cataluña y el alcalde de Zaragoza, señor Gómez Laguna, que leyó un telegrama de adhesión de don Manuel Solá, alcalde de Granada.

Cerró el acto con elocuentes palabras el ministro de Educación Nacional.

Seguidamente, el Ayuntamiento de Sos obsequió al ministro y a las personalidades asistentes con una comida a la que siguió una fiesta de jotas aragonesas con coplas alusivas. El pueblo de Sos se asoció a estos actos del modo más fervoroso.

El ministro emprendió después viaje a Pamplona y las demás personalidades a sus puntos de origen.

En Alcalá de Henares se inaugura un monumento a San Ignacio

Asistió a la ceremonia el ministro de Justicia Sr. Iturmendi y el Presidente del Consejo de Estado Sr. Ibáñez Martín

Alcalá de Henares, 9.—Ayer se inauguró con gran solemnidad el monumento que a San Ignacio de Loyola se ha erigido en esta ciudad mediante suscripción nacional por las distintas ramas y casas que la Compañía de Jesús tiene establecidas en España. El monumento es obra del escultor don José Luis Vicent y representa a San Ignacio con una custodia en la mano y colocado sobre un alto pedestal, decorado con cuatro surtidores, en la Plaza de los Doctrinos, cerca de la Ermita del Santo Cristo de los Doctrinos, en la cual San Ignacio, durante su estancia en Alcalá, se dedicó a la oración, y fué donde proyectó sus ejercicios espirituales. Allí se levantó un altar, así como dos tribunas artísticamente adornadas con tapices y reposteros, a cargo del departamento de Prensa y Propaganda del Ministerio de Información y Turismo, secundado por el Ayuntamiento de Alcalá, que ha prestado su colaboración. A las once y media de la noche, de la iglesia parroquial salió la procesión de antorchas que después de recorrer diversas calles, se dirigió a la plaza de Cervantes. En la puerta del Ayuntamiento esperaba al Santo Cristo de los Doctrinos, que se ha incorporado a la procesión, encendiéndose las antorchas y empezando el Vía Crucis. Cada una de las estaciones fué comentada por distintos oradores. Figuraban militares, abogados, maestros, empleados, obreros, estudiantes y sacerdotes. Al empezar el Vía Crucis, se incorporaron el ministro de Justicia, señor Iturmendi, el presidente del Consejo de Estado, señor Ibáñez Martín; el general Samaniego, en representación del gobernador militar, y don José María Gutiérrez del Castillo, en representación del Ayuntamiento de Madrid. También se incorporó el Ayuntamiento de Alcalá.

Después de recorrer diversas calles, que se hallaban engalanadas con banderas nacionales y del Papa. Y terminado el Vía Crucis, se trasladaron los asistentes a la plazuela donde se ha instalado el monumento. Primeramente, el Abad de la Santa Iglesia Magistral de Alcalá dió las gracias por haber erigido el monumento en esta ciudad. A continuación, el Obispo de Madrid, doctor García Lahiguera, bendijo el monumento y en la madrugada el Obispo, doctor Aramburu, jesuíta expulsado de China, ofició la Santa Misa, que ha sido dirigida por el Padre Luis González, de la Compañía de Jesús. En el lado de la Epístola, se situó el Obispo, doctor Lahiguera y en el del Evangelio, el ministro de Justicia y demás autoridades.

En la tribunas levantadas a los lados del monumento se colocaron los subsecretarios y directores generales que asistieron a los actos, autoridades civiles y militares. Durante la misa se repartió la Sagrada Comunión a millares de fieles, que acudieron a esta solemnidad, por gran número de sacerdotes. La Schola Cantorum de la Facultad de Filosofía que la Compañía tiene establecida en esta ciudad, interpretó al final de la misa el himno de San Ignacio, interviniendo los asistentes.

La población de Alcalá se ha sumado en masa a este homenaje, que ha constituído una extraordinaria manifestación de fe, engalanando los balcones y las fachadas.—Cifra.

2 noticias de color

1) Llevarán los pantalones

Tokio, 9.—De ahora en adelante, todas las mujeres americanas que se encuentren en Tokio, no podrán usar pantalones en público, según ha anunciado el general H. J. Carns, jefe de la Primera División de Caballería de los Estados Unidos.

El anuncio ha sido hecho con carácter oficial.—Efe.

2) Como en las películas

Roma, 9.—La condesa Margarita Mancinelli Scotti Di San Vito, ha expulsado a su hijo de su Palacio, por haberse casado en contra de su voluntad con la artista cinematográfica Elsa Martinelli.

Todas las personas que llamaron telefónicamente al Palacio preguntando por el conde Franco Mancinelli Scotti, recibieron la misma contestación: «El conde no vive ya aquí». «Y no volverá —añadió la voz— porque la condesa está muy enfadada y no quiere que está en su Palacio».

Elsa y su esposo se han instalado en un hotel después de casarse en secreto en la República de San Marino. En una conferencia de prensa, el conde advirtió que su madre no había sido debidamente advertida de su boda. «La verdad es que no hemos tenido tiempo de comunicárselo a nadie. No obstante, estoy convencido de que mi boda se basa en fundamentos sólidos».—Efe.

M.C.D.2022

PALENCIA AL DIA

Toros "mojados"

La evidencia no tiene réplica. Y la evidencia es acertar plenamente, un pronóstico meteorológico hecho a varios meses fecha. Hasta ahora, bien sabíamos la calidad singular de augur del tiempo que posee ese meteorólogo empírico que es el «Señor Manuel»; pero el acierto conque ha culminado su felicísima actuación a lo largo de cuatro años de pronósticos, con la dictaminada —ya decíamos que con varios meses de anticipación— para el domingo de ayer, empalidece todos los éxitos anteriores logrados. El «Señor Manuel» gran catador de nubes y variaciones climáticas, nos decía en aquella ocasión, al interesarnos por su pronóstico del tiempo para las ferias de Pentecostés, textualmente: «Para Pentecostés, habrá que ir pensando en unos «toros mojados». ¿Ha acertado? A las pruebas nos remitimos. La lluvia cayó el domingo antes de hacer el paseíllo los espadas y se prolongó hasta el tercer toro, teniendo los espectadores que cubrirse con los paraguas y gabardinas. Fué un flechazo certero en la diana del tiempo. No creemos haya quien mejore el pronóstico. Ni el «cashero de Régil», ni «El viejo pastor», ni siquiera el «Calendario Zaragozano», son capaces de superar este pleno meteorológico conque nos descubrió ese observador entusiasta de la ciencia «cabañuelística» que es el «Señor Manuel», el cariz del tiempo que iba a dar la tónica climatológica de nuestra «feria chica», siquiera sea en ese grado mínimo de precipitaciones acuosas, que, aun ratificando el pronóstico, no ha deslucido los festejos.

Y, a propósito de éstos, diremos que el domingo transcurrió pleno de animación y colorido. Nuestra provincia se volcó en la capital de ella, utilizando todos los medios de locomoción, y los espectáculos echaron el completo, por lo que al aspecto asistencial se refiere. La «feria chica», pues, por influjo de estas virtudes —público y buen programa de festejos—, está ganando a toda marcha el calificativo de «feria grande». Mas vale así. Ello demuestra que nuestro pueblo sabe hacerlo bien, cuando tocan a divertirse, como magníficamente sabe hacerlo cuando a laborar tocan. La ley de las compensaciones, que ya sabemos aquello de que «no sólo de pan vive el hombre», y, para el cuerpo y para el espíritu, también, con la meditación, hace el recreo su labor benéfica.

Por lo que a este domingo, pleno de acontecimiento se refiere, es digno de destacar la celebración en Madrid del «Día de la Montaña Palentina», magnífica jornada de exaltación palentina, donde se patentizó todo el acervo artístico, monumental, paisajístico —hubo una magnífica exposición de fotografías— y cultural del norte de nuestra provincia. Intervinieron los coros de «Peña Aguilón», de Aguilar y el Grupo Femenino de Danzas de Cervera, bien dirigidos por los señores Monzón y Guzmán, en un recital público que se celebró, y que alcanzó extraordinario éxito. Lástima fué que, según se dice, por el cambio reciente de alcalde, no haya tenido Barruelo de Santullán su representación en este magno acto; particularmente por lo que a su excelente coral se refiere, mejor, dirigida por ese inteligente y entusiasta director que es don Nicolás Torre, tantos éxitos artísticos últimamente ha venido cosechando.

La nota preferente local de la actualidad artística de hoy lunes, la constituye la inauguración de la exposición de la última escultura religiosa de «San Acisclo», realizada por el laureado escultor don Mariano Timón. Al acto asistieron nuestras primeras autoridades, que hicieron objeto de sus felicitaciones al Sr. Timón, a las que unimos la nuestra muy cordial.

LETRAS DE LUTO

Confortada con los Santos Sacramentos, ha entregado su alma a Dios en Palencia, doña Vicenta Villegas Solano, de 68 años de edad. Por su natural bondadoso y afable, mereció el aprecio de cuantos la conocieron y trataron. Expresamos nuestro pésame a sus hermanos don Albino, don Mariano, doña Sara, don Juan y don Julián Villegas Solano; hermanos políticos, primos, sobrinos y demás familia.

—Se cumple el primer aniversario del fallecimiento de la señorita Justina Ortega Helguera, ocurrido en Lomas, cuyo recuerdo vive imperecedero en la memoria de los que la conocieron y trataron.

En esta triste fecha, renovamos nuestra condolencia a su afligida madre doña Elicia Helguera Valtierra; hermana doña Marcela; hermano político, sobrinos, tíos, primos y demás familiares.

—En Madrid, descansó en el Señor don Francisco Mañueco Escobar, notario. Su muerte ha sido muy sentida, pues el finado, por su inteligencia, caballerosidad y nobles sentimientos, gozó del respeto y aprecio generales.

A su desconsolada esposa doña Celia Bocos Santamaría; hijos, doña María Teresa, doña María del Pilar, don Francisco Javier y don Jesús María; hijo político, nietos, hermanos políticos, sobrinos y demás parientes, les testimoniamos nuestra acendrada condolencia.

—A los diez meses de edad, ha fallecido en Villamartín de Campos el encantador niño Luisito Moro Moro.

Reciban sus afligidos padres don Benjamín y doña Emerenciana; abuelos, tíos, primos y otros familiares, nuestro sentimiento por esta pérdida.

Extraordinaria animación en la Feria de Pentecostés

El domingo hubo mucha afluencia de forasteros que colmaron los espectáculos públicos y atracciones del "real"

El ferial de ganados estuvo flojo, entrando unas 2.000 cabezas con escasas transaccione

Nuestra feria chica está alcanzando, por méritos propios, categoría superior, hasta el punto de que ya puede considerársela sin exageración, «feria grande». Estas fiestas de Pentecostés adquieren de día en día, más relieve y transcurren con mayor animación y afluencia de forasteros que en años anteriores.

El domingo, nuestras calles y paseos, espectáculos públicos —ya sean abiertos o cerrados—, «real» de la feria y otras atracciones y recreos, gozaron de una gran concurrencia. Nuestra provincia, como es lógico, da el mayor contingente de forasteros y estas alegres convocatorias adquieren de año en año rango y tono destacados, que trasciende al ámbito regional y al nacional, como lo confirma el buen número de automóviles con matrículas de diversas capitales españolas, que hacen acto de presencia en nuestra capital.

PROGRAMA DE FESTEJOS PARA EL MARTES DIA 11

A las 11 de la mañana, se celebrará un importante pugilato de cucañas con reparto de premios, en los Jardinillos de la Estación.

A la una de la tarde, tercer y último concierto de la Banda Municipal de Música, en la Plaza Mayor.

A las 6,30, extraordinaria novillada popular organizada por el Excelentísimo Ayuntamiento, en la que los valientes y renombrados novilleros Julio Máiquez y otros, lidiarán cuatro magníficos ejemplares de la acreditada ganadería de don Ignacio Encinas, de «El Espinar».

A las 8 de la noche, segunda representación del Teatro Americano de Guiñol y Marionetas, en la rinconada de Hacienda.

A las 11 de la noche, gran verbena popular en el Real de la Feria, en la que se correrán dos toros de fuego. Al final de la verbena, con intervención de la Banda Municipal, se quemará una vistosa traca como final de Feria.

A las 11 de este mismo día, selecta verbena en la Huerta de Guadián, organizada por el Excmo. Ayuntamiento.

Fué una lástima que la inseguridad del tiempo, siempre amenazando lluvia, que, en ocasiones, aunque fuera levemente —minutos antes de empezar la corrida de toros, por ejemplo—, descargó sobre la capital, retrajera a buen número de forasteros; no obstante, como decimos, la afluencia fué extraordinaria, y los trenes de la Renfe y Secundarios, así como los autos de línea de los diferentes servicios provinciales, llegaron repletos de viajeros en la mañana y primeras horas de la tarde del domingo.

INAUGURACION DE LA FERIA

Con el disparo de bombas y cohetes, desde la Plaza Mayor, al pie del Consistorio, se dió comienzo oficialmente a las nueve de la mañana del domingo, a la feria de Pentecostés. En la víspera, y como un brillante pórtico, la Asociación de la Prensa celebró una selecta fiesta en la Huerta de Guadián, que resultó muy selecta, a pesar del tiempo desapacible.

A las diez de la mañana, salió del Ayuntamiento la comitiva de Gigantes y Cabezudos, acompañados por la Banda Municipal de Música y una orquesta de típicos dulzaineros, que recorrieron las principales calles de la ciudad, tocando alegres dianas y pasacalles, siguiéndose a continuación, en el pórtico del Palacio Municipal el reparto de limosnas a los pobres.

En el «caracol», del «Monte el Viejo», tuvo lugar, a las diez y media de la mañana, la prueba motorista organizada por el «Moto Club Palentino», en la que intervinieron diversos participante representantes de las diversas casas comerciales de motos. Mucho público presenció la prueba, que resultó bastante disputada y espectacular.

A las doce y media, en la Plaza Mayor, y en el templete levantado al efecto, la Banda Municipal de Música, bajo la dirección del maestro Moro, dió su primer concierto de feria, que también tuvo una gran masa de oyentes a su alrededor. El sitio elegido para estos conciertos, no puede ser mas excelente, aunque estimamos que, para que ellos resulten mejor, sería conveniente desviar la circulación durante la hora en que se celebren, pues el ruido de las bocinas y claxons, malogran bastante la buena audición.

Y por la tarde, el público —pese a la amenaza de lluvia y a la que, en algunos momentos, descargó— casi llenó la Plaza de Toros, para ver al mejicano Jesús Córdoba, a Rafael Ortega y al palentino Marcos de Celis, entendérselas con seis astados de la prestigiosa ganadería andaluza de Miura. La fiesta resultó un poco gris, como la tarde; aunque en ella, Ortega cortase una oreja. Esta gran afluencia de público a estas fiestas taurinas, que va haciendo chico a veces el viejo coso, aquél que en otras ocasiones «fuera el más grande del mundo», porque nunca se llenaba, demuestra de que por Palencia hay afición, y que nuestra plaza es eminentemente torista, donde, a poco que los carteles atraigan, el público acude interesado y llena todas las localidades. Si ayer, por ejemplo, la lluvia no hace su aparición durante la lidia, casi estamos seguros de que no hubiera sobrado papel en las taquillas.

Y por la tarde y noche, los teatros, cines, circo y «real» de la feria echaron el completo, pues el público acudió sin reservas. En la plaza frontal de las "Casas del Hogar", hubo a las 11 una quema de fuegos artificiales, siguiéndose a continuación la verbena popular en la Avenida del Cardenal Cisneros —donde está instalado el "real" de la feria—, amenizada por la Banda Municipal de Música; siendo grande la concurrencia de público.

IMPRESIONES DEL LUNES. — La feria ha seguido animada, aunque, naturalmente, han sido muchos los forasteros los que, cumplido el primer objeto de su visita a estos comicios feriales —la corrida de toros, esencial atractivo, no hay que dudarlo de ellos—, han regresado a sus puntos de procedencia; por lo que los festejos se han venido desarrollando en un tono menor, más casero, pero, indudablemente, plenos también de interés y concurrencia.

Y así, por ejemplo, la Olimpíada Infantil, celebrada en la Plaza Mayor, a las once de la mañana de hoy, revistió caracteres brillantísimos, siendo enorme la afluencia, tanto de participantes —niños de nuestras escuelas públicas— que, con gran espíritu y entusiasmo deportivo, se disputaron la supremacía en las distintas pruebas celebradas: aros, pitas, patines, etc., como de público, que animó con gritos y aplausos a los pequeños competidores.

En el segundo concierto de la Banda Municipal, a las doce y media de la mañana, el maestro Moro y sus profesores, revalidaron el éxito del día anterior.

Y por la tarde se celebró el anunciado partido de fútbol en La Balastera, cuya reseña publicamos en el lugar correspondiente de este número. También se celebró la primera sesión del Teatro Americano de Guiñol y Marionetas de don José Puertas, en la rinconada de Hacienda y a la hora de cerrar esta edición se está celebrando con animación, pese a la desagradable temperatura, la segunda verbena popular en el «real» de la feria.

FERIAL DE GANADOS. — El ferial de ganado es el único que baja algo en este aspecto de animación general, pues ha estado bastante flojo. Habrán entrado alrededor de unas 2.000 cabezas, principalmente ganado mular y asnal; de caballos, acudieron pocos, principalmente para matadero. Las transacciones han sido escasas, ya que, principalmente, se vende ganado viejo, para carne, pues los labradores, por la creciente mecanización del campo, no se desprenden más que del ganado entrado en años.

Las cotizaciones, en términos generales, han estado flojas. De ganado caballar, se ha vendido una pareja de media edad, robusta —unos 800 kilos de peso—, para carne, en 19.000 pesetas. Otras ventas, en mular viejo, de 1.500 a 2.000 pesetas unidad. Mulas para trabajo, corrientes y jóvenes, de 18.000 a 19.000 pesetas. Y asnos, de 1.200 a 1.500 pesetas ejemplar.

DIARIO DE AVISOS

FARMACIAS DE GUARDIA.—Durante la semana están de guardia las farmacias de don Alberto Torres (Mayor, número 2), y de don Anastasio Arenal (Paseo del Otero, 19).

REFUERZO DE GUARDIA.—Como refuerzo de guardia para toda la semana, figura la farmacia de don Isidoro de Fuentes (San Juan de Dios, 1).

REGISTRO CIVIL

NACIMIENTOS. — Eduardo Herrero Serrano, de Francisco y Clara, Barrio del Otero; Miguel Angel Munguía Pérez, de Pablo y Melchora, Casado del Alisal, 63; Margarita García Lorenzo, de Juan y Teófila, Mayor, 67; Luis Angel Alonso Herrán, de Julián y Julia, Onésimo Redondo, 8; María Sol Aragón Cano, de Florentino y Julia, Francisco Franco, 18; Juan José Bravo Millán, de Angel y Vicenta, Teniente Velasco, 7; José Vicente Gallego Gutiérrez, de José y Julia, Residencia Ramírez.

DEFUNCIONES. — Dorila Olea Hernández, de 87 años, viuda, Carretera Valladolid; Eduardo Herrero Serrano, de un día, Barrio del Otero; Claudio Alonso Fuente, de 53 años, casado, Prado de la Lana, 2; Vicenta Villegas Solano, de 69 años, soltera, Asilo de Ancianos.

CUPON PRO-CIEGOS

Lista del número premiado del Cupón Pro-Ciegos, correspondiente al sorteo celebrado el día 8 de junio de 1957:

Fremiado con 125 pesetas, el número 893; y con 12,50, todos los terminados en 93.

DE SOCIEDAD

PUESTA DE LARGO

El día 8 por la noche, vistió sus primeras galas de mujer, la encantadora señorita María del Carmen Martín Carriedo, siendo por ello muy felicitada.

TRIBUNALES

SEÑALAMIENTOS. — Para el día 11 está señalada la celebración, en nuestra Audiencia Provincial, de los siguientes juicios orales:

A las once, por el delito de atentado, contra Gregorio Urbaneja, del Juzgado de Palencia. Letrado, señor Matilla. Procurador, señor Rasillo.

A las doce, por hurto, contra José Luis Padilla Cano, del Juzgado de Palencia. Letrado, señor Santos Pastor. Procurador, señor Arangüena.

Cartelera

TEATRO PRINCIPAL

7,45 y 11 noche: «Tarde de toros».

GRAN TEATRO ORTEGA

«Atraco perfecto».

CINE PROYECCIONES

«La condesa descalza».

CINE CASTILLA

«Lanza escarlata».

CINE OTERO

Pantalla panorámica. «La panadera y el emperador», grandioso estreno en agfacolor. Una sensacional interpretación de la deliciosa Romy Schneider.

CALIFICACION MORAL:

«Lanza escarlata» (5). «Atraco perfecto» (3R). «La condesa descalza» (3R). «Tarde de toros» (2). «La patendrá lugar hoy martes día 11, a las once de la noche.

Los números que figuran entre paréntesis al final de cada obra, expresan la calificación moral dada por la «Oficina de Espectáculos» dependiente de la Comisión Episcopal de Ortodoxia y Moralidad: 1: Todos incluso niños.—2: Jóvenes.—3: Mayores.—3-R: Mayores con reparo.—4: Gravemente peligrosa.—5: Sin calificar.

ESCAPA LEAL
OTO-RINO-LARINGOLOGO
Consula y operaciones:
De 11 a 2 y de 4 a 6
MAYOR, 236

Verbena en la Huerta de Guadián

Patrocinada por el Ayuntamiento, como final de Ferias

Dentro del programa de festejos, que para estas ferias ha confeccionado el Excmo. Ayuntamiento, cabe destacar la «Gran verbena» que tendrá lugar hoy martes, día 11, a las once de la noche.

Nuevamente volverá a abrirse el maravilloso marco de la «Huerta de Guadián», para ofrecer a Palencia toda una fiesta de atracción y de alegría.

Actuará una afamada orquesta y han sido organizados interesantes concursos que tendrán lugar en los intermedios, algunos de los cuales indicamos a continuación:

Concurso de abanicos y mantones de Manila. Concurso de bailes de «Rock And Roll». Las flores como el mejor adorno de la mujer española y «el sobre fantasma», para todos los cuales han sido donados importantes premios por prestigiosas firmas del Comercio palentino.

DE ENSEÑANZA

INSTITUTO DE ENSEÑANZA MEDIA «JORGE MANRIQUE», DE PALENCIA

El próximo lunes, 17, darán comienzo las pruebas del preuniversitario

El Magnífico y Excelentísimo señor Rector de la Universidad de Valladolid, me comunica telegráficamente, con esta fecha, lo siguiente:

«Participole que pruebas finales curso Pre-Universitario, darán comienzo esta Universidad grupos letras y ciencias próximo diecisiete, lunes, nueve mañana, y Escuelas Especiales día veintiuno, viernes, nueve mañana».

Lo que se hace público para conocimiento de los interesados.

Palencia, 10 de junio de 1957.

La Directora, A. GARRIDO.

VIAJANTE

Joven, activo e introducido ramo coloniales, lo precisa fábrica alimenticia, marca muy acreditada para trabajar Valladolid y Palencia. Indispensable sea buen conductor. Dirigirse mediante carta a mano con amplios datos personales e historia profesional a «Industria de la Alimentación». Administración del periódico.

Cuatro Cantones

Vigor para la feria diminuta

Acaba de iniciarse la «feria» y ya casi se nos escapa de las manos. A la vuelta de la primera esquina nos quedaremos sin ella. Es que se trata de eso, de la «feria chica», una fiesta pequeña, leve, escurridiza. Hay que vivirla de prisa, intensamente. De todas formas, al llegar la hora final de la misma, nos habremos dado cuenta de que estuvo la feria con nosotros en una visita demasiado fugaz. Menos mal que el tinglado del real festero nos ofrece la ilusión de una mayor duración, llegando las barracas con dos semanas por delante y continuando con otras dos por detrás.

Por ello la Comisión de Festejos del Ayuntamiento, debe cuidar con mimo esta feria, volcando en sus tres días una gama de festejos que la vigoricen. En el año actual se ha comenzado a lograr parte de esta recuperación o superación que la feria chica necesita. Esperemos al que viene, sin que se nos olvide esta ruta ascensional.

La Plaza Mayor, "Auditorium"

En la Plaza Mayor se estrenó el «kiosko» para los conciertos matinales de la Banda Municipal. Desde nuestras columnas hace tiempo que esgrimimos este tema. Se ha logrado. La bocaplaza ya está limpia. El murmullo festero del paseo del mediodía no es obstáculo para una perfecta audición, que nuestra Banda se merece. La música ha marchado —no «a otra parte», como despectivamente se dice— sino al remanso ciudadano de la Plaza Mayor. Aquí el ambiente es sereno y aquietado, acogido al amor del urbano rectáculo. Pueden aquellos soportales volver a la serena estampa dominguera de principio de siglo. Puede nuestra Plaza Mayor ser algo más que una breve jardinera en la que pocos se fijan; algo más que un puñado de bancos para ancianos, niñeras y doncellas; algo más que marco para los tenderetes del moderno buhonero...

Puede nuestra Plaza Mayor ser un magnífico «auditorium» ciudadano, abierto al cielo, frente al retablo del frontis municipal, para que allí se acojan los que gustan de la paz a través de la música.

De Herodes, a Pilato

Pero la Banda ha salido de Herodes, para meterse en Pilato.

Aparte de lo antiestético, incómodo y pueblerino del tablado que se solía levantar en la bocaplaza, otro de los obstáculos era el murmullo de la paseante juventud. Para que la interpretación fuese captada a la perfección, el paseo tendría que interrumpirse automáticamente... Y esto sería pedir peras al olmo, aparte de ser ilógico. Unos quieren pasear y otros desean escuchar música. Pues he aquí el remedio para ambos: Un común sentido ciudadano ha impuesto el templete de la Plaza Mayor.

Pero en este marco el obstáculo de los ruidos se ha elevado a la enésima potencia. Por causa del paseo de mediodía, la circulación —como saben nuestros lectores— es desviada (en la dirección Salón-Jardinillos) por la calle Don Sancho, Diputación y, precisamente, Plaza Mayor. Con este motivo, en la mañana del domingo los melómanos tuvieron que resignarse a escuchar un concierto con aditamentos de «motos», autobuses, turismos y hasta «rubias» con altavoces publicitarios. El debut de la Banda en el nuevo «kiosko», no pudo ser más «sonoro».

De hacer las cosas bien, háganse del todo, cuando el resorte está en nuestras manos. He aquí el caso que nos ocupa. Un sencillo caso de circulación festera y dominguera, que tiene fácil arreglo.

Jaime Seoane, sobre "Lube", ganó la prueba de la subida al "Caracol" del monte "El Viejo"

Las pruebas revistieron extraordinario interés, presentándose reñida pugna en algunas categorías

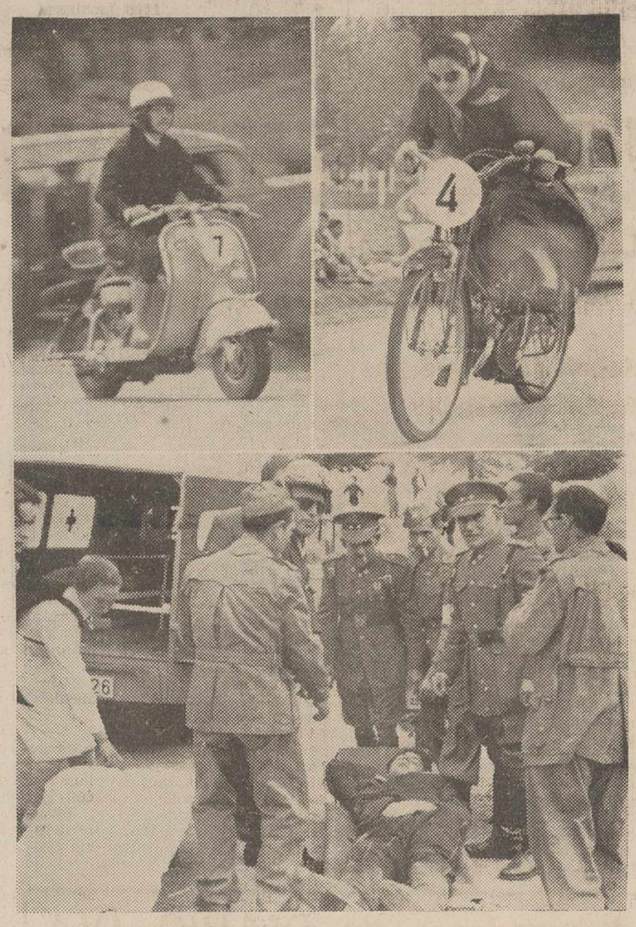

Que la afición al motociclismo está consiguiendo cada día más adeptos, nos lo probaron las competiciones de ayer, en la que incluso participaron algunas señoritas. En los dos grabados de la parte superior, vemos a la señorita Carmina Valladolid, pilotando una «G A C» y a la señorita Ascensión Espino, conduciendo una «LAMBRETTA». En el grabado inferior, el personal de servicio de la Cruz Roja, presta sus auxilios al corredor Carlos García, que sufrió una aparatosa caída.—(Fotos PAYA)

Conforme estaba anunciado se ha celebrado en la mañana del domingo la interesante prueba motociclista, patrocinada por el Excmo. Ayuntamiento de la capital, consistente en la subida al «Caracol» del Monte «El Viejo».

Desde las diez de la mañana una gran cantidad de aficionados y público en general, se estacionó en las inmediaciones del lugar y puntos estratégicos del recorrido, siguiendo con extraordinario interés el desarrollo de las diferentes pruebas. Estas se clasificaron en las siguientes categorías:

Velomotores hasta 50 c. c.; motos hasta 100 c. c.; scooter; motos hasta 125 c. c. y fuerza libre.

El recorrido, con un total de 3.200 metros comprendía la subida al conocido «Caracol» del Monte «El Viejo», que en algunos puntos del mismo presenta obstáculos de notoria dificultad para poner a prueba la potencia y condiciones de las máquinas y la pericia de sus pilotos.

Como se desprende de la clasificación que a continuación trascribimos, el ganador absoluto de la prueba fué Jaime Seoane, sobre «Lube», que cubrió el recorrido en dos minutos treinta y cinco segundos y cinco décimas.

Las pruebas, en sus diferentes categorías revistieron extraordinario interés y ofrecieron reñida pugna entre sus participantes, no faltando tampoco los accidentes, entre los cuales el de más importancia fué el del corredor Carlos García que pilotando una «Vespa» sufrió una caída, que en principio se temió tuviera fatales consecuencias. Afortunadamente, a la hora de escribir estas breves impresiones, ha experimentado notoria mejoría y se encuentra fuera de peligro.

Es digna de destacar la actuación sobresaliente del corredor Carlos Saldaña que, aún a pesar de tener que reparar una avería de su máquina consiguió un honroso cuarto puesto en la clasificación de la prueba de fuerza libre. Posiblemente de no haberle sido adversa la fortuna, hubiera conseguido sin duda proclamarse campeón absoluto de la prueba, porque nos pareció el corredor más completo.

La clasificación de las diferentes pruebas y categorías, según nota oficial facilitada por el Moto Club, organizador de las mismas, es como sigue:

Velomotores hasta 50 c. c.

Total participantes inscritos, 3

1.—Glicerio Bodero, sobre GAC, en 5' 56" 6-10.
2.—Mariano Bodero, sobre GAC., 7' 47" 3-10.
3.—Carmina Valladolid, sobre GAC, 8' 6".

Motos hasta 100 c. c.
7 participantes

1.—Avelino Amigo, sobre Lube, en 3' 15".
2.—Jaime Seoane, sobre Lube, en 3' 21".
3.—Glicerio Bodero, sobre Lube, en 3' 48" 1-10.

Scooter. 8 participantes

1.—Manuel Aguado, sobre Iso, en 3' 4" 7-10.
2.—Gonzalo Mediavilla, sobre Iso, en 3' 19" 9-10.
3.—José Luis Crespo, sobre Iso, en 3' 38" 3-10.

Motos hasta 125 c. c.
6 participantes

1.—Jaime Seoane, sobre Lube, (ganador absoluto de la prueba) en 2' 35" 5-10.
2.—Julio Ortiz, sobre Montesa, en 2' 50" 7-10.
3.—Julio Neira, sobre Montesa, en 2' 53" 3-10.
4.—Glicerio Bodero, sobre Montesa, en 3' 3" 4-10.

Fuerza libre. 9 participantes

1.—Raúl Vázquez, sobre Montesa, en 2' 49" 1-10.
2.—Julio Ortiz, sobre Montesa, en 2' 52" 6-10.
3.—Julio Neira, sobre Montesa, en 2' 54".
4.—(ex aequo) Jaime Seoane (Lube), y Carlos Saldaña (Montesa), en 2' 59" 1-10.

Añadamos como nota final, después de felicitar a los vencedores, que el público se comportó en forma correcta dando muestras de gran deportividad y acatando como debe hacerse las consignas de la Organización.

CASA DE SOCORRO

LESIONADOS. — El personal de servicio en la Casa de Socorro, ha prestado asistencia médica a los siguientes:

Carlos Pando, de 6 años, que sufría magulladuras en el dedo anular de la mano derecha, con herida cortante en el mismo.

José Ruiz, de 39 años, extensa herida inciso contusa en el quinto pliegue interdigital de la mano derecha, producida en accidente provocado.

Amparo Borja, de 28 años, que sufría cólico nefrítico.

Isaac Merino, de 59 años, erosiones en la mano derecha, frontal y craneal.

Angel Baranda, de 33 años, hematemesis.

Mauricio Cuesta, de 29 años, contusión en la tercera falange del dedo anular de la mano derecha.

Lucinio Morán, epistasis provocada.

Luis Angel Romero, de 3 años, herida contusa en la región supercilliar derecha, por accidente.

CIRCO REVISTA
Siguen los EXITOS de "ZARABANDA EN LA PISTA"
HOY MARTES
2 FUNCIONES
7,45 y 11 noche
CIRCO PEQUEÑO, COMPAÑIA GRANDE
Todos al Circo
Apto para todos los públicos

CEPASA
Cerámica PALENTINA S.A.
Fábrica: CARRETERA SANTANDER, kilómetro 12
Oficina: MODESTO LAFUENTE, 20
PROXIMA INAUGURACION

"ISO"
CARRERA SCOOTER, SUBIDA AL CARACOL DEL MONTE «EL VIEJO»
TRES MOTOS PRESENTADAS
TRES CLASIFICADAS
1.er Premio: Manuel Aguado.- Sobre ISO
2.º Premio: Gonzalo Mediavilla.- Sobre ISO
3.er Premio: José Luis Crespo.- Sobre ISO
SCOOTER - ISO C 19 - ISOMOTO - ISOCARROS
Exposición — Venta — Accesorios
Reparaciones garantizadas
GARAJE AGUADO
Plaza Carmelitas, 6
TELEFONO, 2351. — PALENCIA

M.C.D.2022

Deportes

Suplemento deportivo de DIARIO-DIA. Jornada del domingo día 9 de Junio de 1957

Barcelona y Español, finalistas

El equipo azulgrana repitió en Las Corts el tanteo del domingo anterior en Atocha

La Real, a pesar de todo, jugó "el cerrojo"

Barcelona, 9.—Barcelona, 5; Real Sociedad, 1.

Alineaciones. — Barcelona: Ramallets; Olivella, Brugué, Segarra; Vergés, Gensana; Basora, Villaverde, Martínez, Sampedro y Manchón.

Real Sociedad: Bagur; Irulegui, Ansola, Elizondo; Echarri, Peporro;

SEGARRA

Zubillaga, Lacalle, Ucelay, Gordejuela y Paz.

Arbitró Caballero, discretamente, pero sin autoridad para evitar el juego excesivamente duro de los defensores realistas.

A pesar de la fuerte derrota encajada en su campo, la Real Sociedad jugó el cerrojo, dedicando a Peporro y Ansola a marcar a Martínez, bajando a Gordejuela a medio y retrasando continuamente el otro interior. Ello impidió durante todo el primer tiempo un mayor tanteo favorable al Barcelona y al descanso se llegó con sólo un gol a favor de los azulgranas, marcado por Villaverde a los 32 minutos, al rematar de cabeza una falta indirecta sacada dentro del área por Martínez.

En el minuto 9, un tiro de Gensana lo repelió Bagur, y al ir a rematar a gol, con el portero donostiarra caído, Manchón es derribado dentro del área por Irulegui, castigando el árbitro con tiro indirecto que se sacó sin consecuencias En este primer tiempo, el Barcelona domina más, pero la Real se defendió bien y con mucha dureza.

En la segunda mitad, a los cinco minutos, a pase de Martínez, Villaverde logró el segundo; a los 16 se lesiona Bagur, al despejar el balón y Olivella envía el balón fuera de banda. A los 20 minutos, desde fuera del área y a la salida de un córner, Vergés logró el tercer gol. A los 29, centro de Basora que envía el balón al poste, y Martínez remata el cuarto. A los 35, escapó Zubillaga, centró y Ucelay de cabeza marcó el único gol de los donostiarras. A los 38, un remate de Vergés lo repele la defensa y Villaverde marcó el quinto. Pese al tanteo, la Real siguió sin abandonar el cerrojo.

El Barcelona jugó un buen partido, dadas las dificultades que ofrecía su contrario. Sus mejores hombres fueron Segarra, Vergés, Gensana y Martínez. En la Real destacaron Bagur, Ansola, Peporro, Zubillaga y Gordejuela.—Alfil.

Disputarán el título de campeón, el domingo, en la capital catalana

Madrid, 10. — Según nos comunica la Federación Española de Fútbol, la final de la Copa de S. E. el Generalísimo, a disputar entre el Barcelona y el Español, se celebrará este año en Barcelona.—Alfil.

PARTIDO AMISTOSO

El Celta ganó al Torrente, Primera División en Portugal

Vigo, 9. — En partido amistoso, el Celta ha vencido al Torrente, de la Primera División portuguesa, por tres goles a uno. Los tantos fueron marcados por Torres, Olmedo y Amoedo, y por Fornari, el lusitano. Villar lanzó fuera un penalty.—Alfil.

Lleno absoluto en MESTALLA

El Valencia quedó eliminado, contra la mayor parte de los pronósticos

Valencia, 9. — Valencia, 1; Español, 1.

A las órdenes de Gardeazábal, los equipos formaron así:

Valencia: Goyo; Piquer, Quincoces, Mestres; Pasieguito, Sendra; Areta, Fuertes, Iborra, Buqué y Seguí.

Español: Vicente; Argilés, Catá, Faura; Gámiz, Casamitjana; Arcas, Oswaldo, Cruellas, Sastre y Moll.

Se celebra el segundo medio día del club. Mestalla registra un lleno absoluto y reina un ambiente de gran expectación, con pronóstico favorable al Valencia.

Ataca de salida el Valencia, y a los tres minutos de juego consigue su primero y único gol. Viene como consecuencia del segundo córner, cedido por la defensa españolista, que saca Seguí, van al remate todos los delanteros valencianistas y es Areta el que, alcanzando la pelota con la cabeza, la lleva a la red. El tanto produce un entusiasmo extraordinario y el Valencia insiste en sus ataques, pero el Español se muestra precavido, con Sastre retrasado y el medio derecho a la altura de los defensas. A los 30 minutos se produce un choque entre Mestres y Arcas, con intento de agresión, y el árbitro expulsa a los dos jugadores, ocupando Seguí el puesto de defensa izquierdo.

En la segunda mitad, el Valencia modifica su formación, situando a Sendra como defensa izquierdo, retrasando a Buqué como medio volante y dejando la delantera con Areta, Fuertes, Iborra y Seguí.

El Español mantiene su formación inicial, si bien Sastre se retrasa más todavía, cosa que harían todos los demás jugadores, hasta dejar sólo delante a Cruellas. Este jugador, a los ocho minutos, recibe un balón de su defensa y lanza desde muy lejos un gran disparo raso y angulado que bate a Goyo, consiguiendo el empate. El Valencia no se desmoraliza y sigue atacando, aunque no con tanta firmeza. A los 22 minutos hay una formidable jugada de Seguí, con centro cerrado sobre puerta y a media altura que toca ligeramente en un poste y va desviado a Iborra, que remata a gol con la mano. El árbitro señala inmediatamente el centro del campo, pero ante la insistente protesta de los jugadores catalanes, consulta al juez de línea y rectifica su decisión. Se produce un lío considerable al protestar los jugadores del Valencia y el juego está detenido unos minutos. Aparece también Ricardo Zamora en el campo y por fin se reanuda el juego, con ataques locales hasta el final del partido, que termina con empate a un tanto, que permite al Español pasar a la final junto con su eterno rival, el Barcelona.

ARCAS

Por el Valencia, han destacado Pasieguito, Quincoces, Seguí y Sendra. Por el Español, muy bien el cuarteto defensivo, sobre todos Vicente, y en el ataque Sastre.—Alfil.

MOTO SCOOTER

Lambretta

ESTABILIDAD PERFECTA

Concesionario exclusivo

AUTO - LOCOMOCION

Mayor, 14 - PALENCIA

El Real Madrid goleó al Gante por 9-0

Fué una verdadera exhibición del equipo español

Gante, 9. — En partido internacional amistoso de fútbol, el Real Madrid venció el sábado por nueve goles a cero al equipo belga La Gantoise.

Alineaciones:

Real Madrid: Alonso; Torres, Marquitos, Lesmes; Muñoz, Zárraga; Kopa, Mateos, Di Stéfano, Rial y Gento.

La Gantoise: Segers; Van Pottelberghe, Van Horpe, Schonjans; Delmulle, Van Huffel; Pieters, Lambert Willems, Coppens, Orlans.

En la segunda parte, el Real Madrid efectuó muchos cambios en su primitiva alineación. La Fantoise cambió únicamente dos jugadores.

El primer tiempo terminó con el resultado de 4-0.

Por la diferencia de méritos entre los dos equipos, el partido Real Madrid-La Fantoise no ha sido un gran match. No podía serlo porque no había más que un equipo en el terreno de juego. Cuando terminó el partido el público aplaudió a los jugadores españoles, y muchos saltaron al campo a darles palmadas en la espalda. Es un público eminentemente deportivo, que se ha contentado con la exhibición del Real Madrid.—Alfil.

El italiano Nencini ganó la Vuelta a Italia

En la última etapa, el vencedor fué Steenbergen seguido de Poblet

El español ha quedado el sexto en la general

Milán, 9. — El corredor italiano Gaston Nencini, ha ganado la cuarenta Vuelta Ciclista a Italia.

El belga Van Steenbergen ganó la última etapa del «Giro», delante de Poblet. Entraron en grupo, Nencini y el segundo clasificado de la general, el francés Bobet, en mismo tiempo.—Alfil.

PREMIO DE UN MILLON DE LIRAS, GANADO POR MIGUEL POBLET

Abano, 9. — El corredor ciclista español, Miguel Poblet, ha recibido una prima extra de un millón de liras, «magnífico regalo» de Alfredo Borghi, un rico industrial que patrocina al equipo «Ignis», del cual Poblet forma parte. El premio le fué dado a «Miguelito» por su magnífico triunfo en la 18 etapa de la Vuelta Ciclista a Italia.

«Fué una cosa fantástica —manifestó Borghi— cuando ví a Miguelito, que es un gran sprinter, batir a los más destacados escaladores del mundo. Creí que era un sueño, pero este sueño mío valía justamente un millón de liras».—Alfil.

CLASIFICACION GENERAL FINAL

Milán, 9. — La clasificación general oficial final de la Vuelta Ciclista a Italia, se ha establecido de la siguiente forma:

1 Gastone Nencini (Italia), que cubrió la distancia total de 3.927 kilómetros en 104 horas, 45 minutos y 6 segundos, a una media de 37,488 kilómetros por hora.
2 Louison Bobet (Francia), 104-45-25, a 19 s.
3 Ercole Baldini (Italia), 104-51-5, a 5 m. 59 s.
4 Charly Gaul (Luxemburgo), 104-52-37, a 7 m. 31 s.
5 Raphael Geminiani (Francia), 105-02-34, a 17 m. 28 s.
6 **Miguel Poblet (España), 105-04-55, a 19 m. 49 s.**
7 Raymond Impanis (Bélgica), 105-06-12.
8 Pasquale Fornara (Italia), 105, 09-22.
9 W. Wagtmans (Holanda), 105-09-45.
10 Antonin Rolland (Francia), 105-12-35.

El resto de los españoles figura en los siguientes puestos:

31 Gabriel Company, 105-55-34.
55 Bernardo Ruiz, 106-34-07.
63 Jesús Galdeano, 106-42-29.
68 José Serra, 106-59-01.

Solamente han terminado la Vuelta 79 de los 119 corredores que tomaron la salida en Milán, el 18 de mayo.

En la clasificación para el Trofeo de Velódromo, ha triunfado Poblet, con 17 puntos, seguido de Van Steenbergen. En la clasificación por equipos figura en primer lugar Legnano, con 953 puntos. España ocupa el lugar onceavo, con 1.534 puntos.—Alfil.

LA VUELTA A ASTURIAS

Se están haciendo los preparativos

Bilbao, 9.--El Director General de la Vuelta Ciclista a Asturias y otros dos miembros de la organización se han entrevistado en Bilbao con el Presidente de la Federación Nacional de Ciclismo señor del Caz, a fin de tratar de arreglar aspectos de gran transcendencia, relacionados con aquella prueba. Sabido es que la prensa nacional ha publicado hace días una noticia en el sentido de que los corredores españoles seleccionados para el Tour de Francia no podrían correr en la Vuelta a Asturias. Los comisionados asturianos han tratado de conseguir del Presidente de la Federación que levante esta prohibición, pues de lo contrario la Vuelta a Asturias quedaría poco menos que vencida por la incomparecencia de los más destacados ases nacionales. El señor del Caz ha manifestado que desconocía por completo la existencia de tal orden prohibitiva y que por su parte no hay inconveniente alguno en que los seleccionados para el Tour obren con entera libertad en cuanto a su participación en la Vuelta a Asturias.

A la vista del magnífico resultado de la gestión de los comisionados asturianos, se han entrevistado seguidamente con Federico Martín Bahamonte para ver su postura respecto a la mencionada carrera. El toledano ha asegurado su participación ya anunciada anteriormente. Hoy domingo, han manifestado los directivos asturianos, pasarían la frontera los componentes del equipo italiano que han de tomar parte en la carrera ciclista asturiana.--Alfil.

PIDEN QUE LA FINAL SE JUEGUE EN BARCELONA

Barcelona, 9.—Después del partido de fútbol jugado esta tarde en el campo de Las Corts, se han reunido los presidentes de los dos clubs finalistas, don Francisco Miró Sans por el C. F. Barcelona y don Francisco Sáez por el Real Club Deportivo Español, con el presidente de la Federación Catalana don Francisco Román Cenarro y el vocal de la Real Federación Española de Fútbol, don Agustín Pujol, acordando solicitarse de la Real Federación Española de Fútbol, teniendo en cuenta que este año se han clasificado para la final de la Copa de Su Excelencia el Generalísimo dos equipos catalanes, que se autorice la celebración del partido final en Barcelona.—Alfil.

AUTOMOVILISMO

JUAN MANUEL FANGIO GANO EL GRAN PREMIO DE PORTUGAL

Lisboa, 9. — A las 5,36 de la tarde, hora local, se ha dado la salida de la carrera del Gran Premio de Portugal ,en él que han participado destacados corredores automovilistas. Esta prueba se disputa en el circuito de Mousanto, en 55 vueltas, que representan 300 kilómetros.

Triunfó el argentino Juan Manuel Fangio, con la siguiente clasificación:

1 Juan Manuel Fangio, con Maserati, 2-08-23.
2 Masten Gregory, con Ferrari, 2-08-39.
3 Menditegui, con Maserati.
4 Conde Do Changy, con Ferrari.
5 Francois Picard, con Ferrari.
6 Colin Murray, con Cooper Jaguar.
7 Francisco Landi, con Maserati.
8 J. Correia Oliveira, con Morsche.
9 Luigi Piotti, con Osca.
10 Franco Cortese, con Ferrari.
11 Rui M. De Lemos, con Porsche.
12 Ernst Lautenschlager, con Porsche.

La vuelta más rápida la efectuó Gregory, con un tiempo de 2 minutos, 16 segundos, 28/100.

El corredor español Godia se vió obligado a abandonar en la vuelta 34, por avería en el motor.—Alfil.

MOTORISMO

Prueba nacional de regularidad

Madrid, 9. — Esta mañana se ha celebrado, organizada por el Real Moto Club de España, la prueba de regularidad nacional de las Doce Horas. Tomaron parte cincuenta y dos corredores.

La clasificación de esta prueba ha sido la siguiente:

1 Vencedor absoluto, Javier de Ortueta, sobre «Montesa», con diferencia de 11 segundos.
2 Juan Bravo, sobre «Roa», 13 s.
3 Varade, sobre «Guzzi», 15 s.
4 Lobo V. sobre «Vespa», 17 s.
5 E. Galán, sobre «Roa», 20 s.
6 Díaz Arroyo, sobre «Vespa», 26 s.
7 Gilsanz, sobre «B. S. A.», 30 s.
8 Medina, sobre «Montesa», 30 s.
9 Illana, sobre «M. W.», 32 s.
10 Lobo VI, sobre «Rondine», 33 segundos.—Alfil.

Información de mercados en MIES. Suscripción: 3 pesetas mensuales. Apartado, 15, Palencia.

CAMPEONATO DE LIGA

Resultados y clasificaciones

COPA DE S. E. EL GENERALISIMO

Valencia-Español ... 1-1
Barcelona-Real Sociedad ... 5-1

SEGUNDA DIVISION

PRIMER GRUPO

Resultados:

Santander-Burgos ... 2-0
Tarrasa-Eibar ... 1-1
Caudal-Lérida ... 4-0
Gijón-Cultural Leonesa ... 4-2
Sestao-Avilés ... 0-1
Baracaldo-Oviedo ... 2-0
Indauchu-La Felguera ... 3-2
Ferrol-Sabadell ... 1-0
Rayo Vallecano-Logroñés ... 0-1
Alavés-Gerona ... 2-1

Clasificación

	J.	G.	E.	P.	F.	C.	Pn.
1.—Real Gijón	37	28	5	4	105	24	61
2.—Sabadell	37	23	6	8	89	39	52
3.—Indauchu	37	21	6	10	74	42	48
4.—Oviedo	37	19	6	12	73	58	44
5.—Alavés	37	17	8	12	60	51	42
6.—Leonesa	37	17	5	15	59	57	39
7.—Avilés	37	17	4	16	73	58	38
8.—Santander	37	15	7	15	57	58	37
9.—Gerona	37	14	7	16	71	49	35
10.—Rayo Vallecano	37	15	5	17	44	43	35
11.—Caudal	37	16	3	18	64	66	35
12.—Sestao	37	13	8	16	58	62	34
13.—Eibar	37	13	8	16	59	86	34
14.—Ferrol	37	14	5	18	51	60	33
15.—Tarrasa	37	12	8	17	56	60	32
16.—La Felguera	37	14	4	19	44	62	32
17.—Baracaldo	37	12	7	18	50	91	31
18.—Logroñés	37	11	8	18	43	60	30
19.—Burgos	37	11	7	19	45	64	29
20.—Lérida	37	8	3	26	36	91	19

MOTOR CENTRAL

Lambretta

SEGUNDO GRUPO

Resultados:

San Fernando-Eldense ... 5-2
Tenerife-Castellón ... 2-1
Córdoba-Algeciras ... 9-1
Jerez-Badajoz ... 7-2
Hércules-Alicante ... 1-2
Murcia-Mestalla ... 3-0
Málaga-Cádiz ... 5-0
Extremadura-Granada ... 2-1
Ceuta-Puente Genil ... 2-0
Levante-Betis ... 2-0

Clasificación

	J.	G.	E.	P.	F.	C.	Pn.
1.—Granada	37	22	3	12	77	42	47
2.—Hércules	37	19	7	11	55	49	45
3.—Murcia	37	19	5	13	66	45	42
4.—Córdoba	37	19	5	13	95	66	43
5.—Málaga	37	15	11	11	64	42	41
6.—Betis	37	16	7	14	77	50	39
7.—Jerez	37	15	9	13	64	53	39
8.—Badajoz	37	17	5	15	65	65	39
9.—Atlético de Ceuta	37	17	5	15	53	53	39
10.—Levante	37	14	10	13	65	66	38
11.—Extremadura	37	17	3	17	59	71	37
12.—San Fernando	37	17	3	17	62	74	37
14.—Cádiz	37	15	6	16	53	69	36
14.—Tenerife	37	15	5	17	66	60	35
15.—Alicante	37	15	5	17	69	77	35
16.—Eldense	37	15	3	19	64	78	33
17.—Mestalla	37	12	8	17	58	74	32
18.—España Algeciras	37	12	3	22	57	82	27
19.—Castellón	37	9	9	19	41	61	27
20.—Puente Genil	37	12	3	22	44	79	27

TERCERA DIVISION

GRUPO CAMPEONES

Entrego-Plus Ultra ... 5-3
Alcoyano-Sans ... 2-0
Elgoibar-Basconia ... 1-2
Huelva-Elche ... 2-0

GRUPO SUBCAMPEONES

Turista-Vencedor Torrelavega-Zamora, aplazado
Iliturgi-Gandía ... 3-1
Binéfar-Europa ... 1-0
Coria-Calvo Sotelo ... 2-2

JUVENILES

Júpiter-Murcia ... 0-2
Plus Ultra-Chorri-Erri ... 2-0

AFICIONADOS

Villarrobledo-Salamanca ... 1-2
Arenas Zaragoza-Galdácano ... 1-3

DESEMPATE ASCENSO A SEGUNDA DIVISION

At. Zamora-G. Torrelavega ... 2-2

ANTONIO FERRAZ revalida su título de Campeón nacional de fondo en carretera

Este gran premio no ha tenido destacada calidad deportiva

Bilbao, 9.—Antonio Ferraz ha revalidado su título de campeón nacional de ciclismo fondo en carretera al ganar en Durango hoy la 56 edición de dicho campeonato. Invirtió el vencedor en recorrer los 253 kilómetros 7 horas, 22 minutos, 20 segundos, a una media horaria de 34,650 kilómetros.

A continuación de Ferraz se clasificaron por este orden: Marigil, Jiménez Quiles, Campillos, Antonio Barrutia, Fernando Manzaneque, Carlos Pérez, Antonio Suárez, José Escolano, Miguel Bover, Francisco Masip, Carmelo Morales, Andrés Trobat, Benigno Aspuru, Jesús Loroño, Francisco Moreno, Antonio Karmany, Hernán, todos en el mismo tiempo que Bover, que entró con 7-39-46. Se retiró Bahamontes aquejado de una dolencia en un pie. También se retiraron Cosme Barrutia, Adolfo Cruz y Martín Pinera.

El jurado sancionó con multas económicas a Bahamontes, Suárez, Manzaneque, Hernán, Bover, Mostajo del Mazo, Trobat, Masip y Escolano, por no firmar la hoja de salida en el tiempo reglamentario. Este gran premio no ha tenido gran calidad deportiva.—Alfil.

Pida siempre:
Jerez Quina "SAN RAMON"

Zamora y Torrelavega no resolvieron su eliminatoria

Prorrogado el partido, terminaron empatados

Burgos, 9.—En partido de ascenso para la Segunda División, desempate entre el Atlético de Zamora y la Gimnástica de Torrelavega, el resultado fué de nuevo empate a dos tantos, teniéndose que prorrogar el encuentro con el mismo resultado al final.

Destacó la gran labor defensiva del Torrelavega que tuvo que jugar buena parte del segundo tiempo y toda la prórroga con nueve jugadores a causa de la expulsión de su defensa derecho y del extremo izquierdo.—Alfil.

M.C.D.2022

SEGUNDA DIVISION — GRUPO PRIMERO

El Burgos, en grave peligro de descenso automático

En cambio el Logroñés, que ganó al Rayo en Madrid, tiene grandes probabilidades de salvarse

R. VALLECANO, 0; LOGROÑES, 1

Madrid, 9.--En el partido de fútbol acuático jugado esta tarde en el estadio de Vallecas, el logroñés ha batido a domicilio al Rayo por un tanto a cero. El primer tiempo terminó con empate a cero.

Cuatro horas de aguacero ininterrumpido convirtieron el campo en una laguna sobre la que los veintidos jugadores, virilmente, se han jugado a cara o cruz el resultado del encuentro. La suerte favoreció al Logroñés, que a los 22 minutos de la segunda parte, y con ocasión de un córner, lanzado por Saeta, permitió a Herrera alcanzar el esférico de un gran cabezazo que se convirtió en el gol del triunfo para el equipo logroñés.

El dominio territorial correspondió al Rayo en las dos fases del encuentro, pero su línea delantera se empeñó en realizar sobre el barrizal un juego de floritura que no podía terminar con efectividad. También la excelente actuación de Emery impidió que algunos de los peligrosos disparos de la delantera rayista se tradujeran en goles.

Arbitró el colegiado señor Cadirat, cuya actuación no agradó al escaso público que presenció el encuentro porque invalidó, por dudoso fuera de juego, un gol al Rayo en el primer tiempo y dejó de sancionar dos faltas con factura de penalty, en el segundo.

Los equipos se alinearon así:

Logroñés: Emery; Marigil, Ciaurriz, Chiqui; Delso, Irazoqui; Saeta, Cáceres, Herrera, Unanue, Jacin.

Rayo: Bellido; coto, Torres, Alonso; Sito, Bouso; Eduardo, Peñalba, Lorenzo, Rivilla, Valiente.—Alfil.

SANTANDER, 2; BURGOS, 0

Santander, 9.—Santander: Manolín; Campín, Santamaría; Campón, Trueba, Pardo; López, Rico, Laureano, Gómez, Santamaría I.

Burgos: Arrenaga; Guti, Pestaña, Barrios; Petralanda, Hernando; Carriaga, Villabeitia, Castilla, Pueyo.

Arbitró, muy mal, González Jeret.

Todo el primer tiempo dominó más el equipo de casa que por desgana de sus delanteros no consiguió ningún gol. El Burgos navega a la deriva y se ve continuamente desbordado. En el segundo tiempo las características son las mismas con intenso dominio del Santander, pero sin fruto hasta el minuto 40 en el que Arsuaga marca el primer gol. Un minuto después y en tiro de Villabeitia que repele el larguero, se produce un lío en el que los jugadores del Burgos discuten acaloradamente con el árbitro y, mientras, escapa Gómez que marca, sin que el árbitro dé válido el gol. La bronca es enorme. Gómez, a los 45, en jugada personal marca el segundo del Santander. Pasando seis minutos del tiempo reglamentario el árbitro castiga con penalty al equipo local que Pueyo lanza deliberadamente fuera. Destacaron en el Santander Pardo y López Rico y en el Burgos, Festaña y Guti.—Alfil.

TARRASA, 1; EIBAR, 1

Tarrasa (Barcelona), 9. — Eibar: Félix; Igartúa, Lasa, Zubiaurre; Totorica, Aizpurúa; Mayoral, Chanin, Berecíbar, Azcárate, Insausti.

Tarrasa: Mis; Arque, Ortola, Oliet; Epi, González; Bagur, Arroyo, Ríus, Brunet, Nyers..

Arbitró el mallorquín Simo Fiel, bien.

Los primeros 25 minutos han sido de dominio local. A partir de dichos primeros 25 minutos, el equipo local ha empezado como siempre a embarullarse y crear dificultades. El Eibar ha empleado la táctica defensiva, con su delantero centro en la posición de medio centro a la antigua.

El primer tiempo ha transcurrido con casi completo dominio del Tarrasa, pero sin que se marcaran goles.

En la segunda mitad, con juego de mayor dominio del Eibar, cuando faltaban seis minutos para terminar, un balón bombeado sobre puerta del Tarrasa, por la defensa del Eibar, le recoge Insausti que pasa a Azcárate, quien de tiro raso marca el gol de los visitantes. Cuando el partido terminaba es castigado el Eibar con una falta máxima por mano de su defensa. Tira el castigo Nyers y marca el tanto de empate.

Por el Eibar han destacado su portero, los volantes, Berecíbar y los extremos. Por el Tarrasa, Mis, Arúe, Oliet, Nyers y Brunet.—Alfil.

BARACALDO, 2; OVIEDO, 0

Bilbao, 9.—Baracaldo: Villachica; Arana, Bastida, Gorostiza; Hontoria, Eilbao; Montalbán, Jones, Zarra, García, Beitia.

Oviedo: Caldentey; Valentín, Sport, José Luis; Laurín, Falín; Cuervo, Durán, Aloi, Ferrer, Castro.

Arbitró, bien en general, el señor Loris.

El Baracaldo ha luchado con mucho coraje y entusiasmo haciéndolo el Oviedo, aunque de manera inofensiva, pero con mayor técnica. El primer tiempo llegó a su final sin que llegara a funcionar el marcador.

Al medio minuto de la segunda parte, Bilbao, que, lesionado, había pasado a extremo, lanza un tiro desde lejos que sorprende al portero y consigue el primer tanto. A los 7 minutos se castiga al Oviedo con un penalty pero Hontoria, por exceso de colocación, lo tira fuera. A los 37, Beitia marca el segundo tanto para el Baracaldo.—Alfil.

SESTAO, 0; AVILES, 1

Bilbao, 9.—Sestao: Gana; Aldonza, Gómez; Araña, Zubiamendi, Arraguiz; Venancio, Loroño, Llona, Portilla, Urizar.

Avilés: Asenjo; Mantido II, Mario, Chelena; Ortiz, Sport; Arocena, Linares, Doval, Pajares, Taranco.

El Sestao estuvo muy fallón durante toda la tarde no pudiendo contrarrestar las jugadas de sus contrarios. Los delanteros locales desperdiciaron algunas ocasiones claras para conseguir tantos a su favor. El más peligroso de los jugadores asturianos fué el delantero Doval. La segunda mitad fué más disputada que la primera. El Avilés consiguió su gol a los seis minutos, por medio de Doval. El Sestao contraatacó por acortar distancias sin conseguirlo.

Destacaron por el Avilés, Asenjo, Mantido, Chelona y Doval. Por el Sestao, mal todos a excepción de Alconza.—Alfil.

D. ALAVES, 2; GERONA, 1

Vitoria, 9.—Arbitró acertadamente Dilla.

Deportivo: López; Gorospe, Erezuma, Uribezalgo; Kaiku, Ibarra; Primi, Erdecia, Arbaizar, Hormaechea, Iborra.

Gerona: Isidro; Garriga, Curta, Muñoz; Serrat, Pujolrás; Romaguera, Espelt, Gilabert, Araujo, Coll.

El partido que no ofrecía peligro alguno en la clasificación de ambos, ha sido de trámite pero jugado con interés buscando ambas delanteras afanosamente la victoria. No ha habido dominio acusado en la primera parte por ninguno de los equipos. A los 31 minutos, en inteligente jugada de los dos volantes se da ocasión a Iborra a pasar el balón a Ibarra y que éste combea sobre puesta, a media altura, rematando magníficamente Hormaechea y obteniendo el primer gol alavesista. En el segundo tiempo dominó más el Alavés y a los 34, centro de Kaiku que remata de cabeza, de espaldas, Arbaizar y logra el segundo. Poco después Gorospe incurre en penalty en jugada comprometida para su puerta. Espelt lanza y logra el único tanto del Gerona. Del equipo catalán muy bien el portero, ala derecha de la delantera y centro, que repartió mucho juego pero sin penetración en el área. En el bando local muy compenetrada la defensa, sobre todo Erezuma y muy bien Arbaizar y Hormaeche.—Alfil.

CAUDAL, 4; LERIDA, 0

Mieres, 9.—Caudal: Jesús; Manolín, Rionda, Germán; Munuaga, Pernichi; Pepito, Fernández, Poli, Lamotena, Urosa.

Lérida: Larrosa; Casanova, Gil, Garret; Solet, Dalmau; Manolelle, Mor, Lax, Rivelles, Jiménez.

Arbitró el señor Teja.

El primer tanto fué conseguido a los 30 minutos de la primera parte, por medio de Fernández al rematar un córner. A los 40, en un barrullo ante la meta forastera, Perniche consigue el segundo tanto terminando con este resultado la primera mitad.

A los dos minutos de reanudado el encuentro Fernández recibe un pase de Urosa. Avanza, consigue salvar la salida del portero y entra con el balón hasta la red. A los 26, Lamorna consigue para el Caudal el cuarto y último tanto de la tarde.

Ha sido este un partido de malísima calidad ya que los forasteros no pusieron más que entusiasmo en la pelea sin que hicieran jugadas de mérito y perdiendo dos claras ocasiones para marcar. Tampoco los locales, por su parte, se han mostrado muy eficientes fracasando totalmente la parte central de la delantera. Se distinguieron, por el Lérida, el defensa Solet, los delanteros Mor y Rivelles. Por el Caudal bien la línea defensiva, los dos medios volantes y el extremo Urosa. El arbitraje del señor Teja correcto, si bien se mostró algo caserillo.—Alfil.

FERROL, 1; SABADEL, 0

El Ferrol del Caudillo, 9.—Ferrol: Zamorita; José Carlos, Sánchez, Arcas; Tito Blanco, Juan; Pensa, García, Tucho, Carlitos, Alcalde.

Sabadell: Parcet; Roca, Vilar, Dauder; Avelino, Segarra; Maique, Piquín; Martínez, Aguirre, Rovira.

Arbitró, muy bien, Plaza.

Con regular entrada y tarde con chubascos se juega este encuentro en el que el primer tiempo finalizó con empate a cero. El dominio puede decirse que fué alterno aun cuando transcurrida la mitad de la segunda parte presionó algo más el equipo local producto de lo cual fué el gol que le dió la victoria logrado a los 39 por Fensa en pase de Juan. Destacaron por el conjunto catalán el meta y la defensa; en el Ferrol, el portero, Sánchez y Tito Blanco.—Alfil.

INDAUCHU, 3; LA FELGUERA, 2

Eilbao, 9.—Indauchu: Cabo; Azcueta, Elorriaga, Lecea; Uría, Romero; Pereda, Gojenuri, Arriarán, Gasia, Artazcoz.

La Felguera: Caso; Lucio, Irureta, Basteiro; Chianorri, Monrán; Esperanza, Ruiz, Calleja, Celsín, Martín.

Arbitró el señor Castiñera, bien.

El primer tiempo terminó con empate a cero y el Indauchu estuvo desacertado, sobre todo los medios volantes. En cuanto a los asturianos, que salieron en plan defensivo, colocó delante solamente tres delanteros que resultaron inofensivos. A los 10 minutos de la segunda parte el defensa Lecea, desde lejos, lanzó un tiro muy fuerte que sorprendió al portero consiguiendo el primer gol vizcaíno. Poco después, a los 14, Gojenuri, de un fuerte remate conseguía el segundo. Vino el tercero, a los 17 minutos, obra de Pereda. En una buena jugada asturiana, a los 25 minutos, marcó Calleja el primer gol para los de La Felguera. El Indauchu juega ahora con diez hombres por retirarse, enfermo, Arriarán. A los 37 minutos, Esperanza consigue el segundo tanto asturiano.—Alfil.

GIJON, 4; CULTURAL LEONESA, 2

Gijon, 9.—Cultural: Cosme; Chiqui, Ponte, Foces; Barbeito, Nino; Miche, Rogelio, Raúl, Rabadán, Revuelta.

Gijón: Sión; Carballo, Altisent, Pellicer; Bolinches, Medina; Antoñín, Rendueles, Prendes, Ricardo, Gago.

Arbitró Ferrete, del colegio andaluz.

Buena entrada en el Molinón. Antes de comenzar el encuentro se rindió homenaje al Gijón. En el primer tiempo se empleó el Gijón con mayor profundidad que los contrarios, logrando tres tantos. A los 10 minutos uno a pase de Bolinches, que Ricardo aprovecha para driblar al portero y llevar el balón a la red. A los 14 minutos en una falta que saca Medina Prendes pasa a Ricardo y éste empalma un tiro raso que vale el segundo gol. A los 33 minutos en centro de Antoñín falla la defensa y Gago aprovecha para conseguir el tercero.

En la segunda parte el Gijón jugó prácticamente con nueve hombres pues Gago se retiró en el descanso por resentirse de una relajación y Prendes actuó siempre como extremo izquierdo, completamente ineficaz con idéntica lesión. A los 25 minutos falló la defensa nuevamente y Ricardo levanta el balón por encima de la cabeza del portero logrando el cuarto y último tanto de los locales. Reacciona la Cultural y domina mucho. A los 31 minutos, Rabadán dispara un cañonazo que vale el primer tanto para los leoneses. A los 35 minutos Raúl en posición de offside, desde cerca, logra el segundo tanto para los forasteros.

El encuentro ha sido de poca calidad técnica. Por el Gijón destacaron Bolinches, Medina, Pellicer y Ricardo. En los leoneses fueron los mejores Nino, Raúl, Barbeito y Ponte. El arbitraje, con algunos desaciertos.—Alfil.

EN SU PUNTO

Ni más ni menos. Su exquisito tueste y su delicioso sabor marcan el punto justo de perfección de una galleta.

MARIA ARTIACH

La auténtica galleta María, alimento incomparable.

Medias latas, tercios y paquetes 100 y 200 grs.

Y PARA ACOMPAÑAR SU APERITIVO

FRY-CRACKER

GALLETAS ARTIACH

El 37 Gran "Premio ciclista Corpus de Orense"

Se correrá el día 23 del actual

Patrocinado por la Comisión Municipal de Festejos, el próximo día 23 de junio, se correrá el Gran Premio Ciclista Corpus, en su XXXVII edición. Salida del Parque de San Lázaro, siguiendo el itinerario de Barbantes, Ribadavia, Leiro, Carballino, Cea, Cambeo, y llegada a la capital entrando por Puente Viejo, con un circuito final de cinco vueltas, por las calles de Concejo-Parque de San Lázaro-Curros Enriquez-Puente Nuevo-Pista Estación-Puente Canedo-Puente Viejo, instalándose la meta en Parque de San Lázaro, siendo el recorrido de cien kilómetros.

PREMIOS

Clasificación general

1 1.500 pesetas (y trofeo Excelentísimo Ayuntamiento).
2 1.200 ídem.
3 1.000 ídem.
4 700 ídem.
5 500 ídem.
6 400 ídem.
7 300 ídem.
8 200 ídem.
9 100 ídem.
10 50 ídem.

Premio de la Montaña

Patrocinado por Productos Herco, 250 pesetas.

Premio a la desgracia

Patrocinado por Ciclos Canalla, por «Bicicletas Delio», 100 pesetas.

Para tomar parte en esta carrera, los corredores deberán hallarse en posesión de la correspondiente licencia de la Federación Española de Ciclismo del año actual. La inscripción para esta carrera deberá efectuarse en «Ciclos Canalla» (Generalísimo Franco, 181), hasta el día 22 a las trece horas. Los corredores deberán presentarse en la meta, treinta minutos antes de la hora de partida, fijada a las diez treinta, para recoger el dorsal, firmar hoja de salida y recibir las instrucciones complementarias que los organizadores hayan dictado. Esta carrera es de participación libre.

CONSULTORIO LABORAL DE AGENCIA CASTILLA

CONSULTAS SOBRE: Accidentes de trabajo.—Expediente de crisis. Reglamento de régimen interior. Contratos de trabajo.—Despidos. etcétera, etcétera.

Apartado, 661 MADRID

ACCIDENTE MORTAL

Cuando presenciaba unas pruebas de atletismo se le clavó la jabalina lanzada en el pecho

Tarragona, 9.--Esta mañana ocurrió un accidente que, por costar la vida a un muchacho y por las extrañas circunstancias que concurrieron en el mismo, ha conmovido a toda la ciudad.

En las pistas del Club Gimnástico, se estaban celebrando varias pruebas atléticas y cuando un atleta lanzó la jabalina ésta se fué a clavar en el pecho, a la altura del corazón, de un muchacho de doce años, vecino de esta capital, llamado Francisco Granados, a quien la jabalina se le clavó en el pecho cuando se hallaba presenciando las pruebas.

Inmediatamente, el infortunado muchacho fué recogido por el propio atleta causante involuntario del accidente, siendo trasladado al hospital, en donde ingresó en estado agonizante, falleciendo a los pocos minutos de su ingreso en el benéfico establecimiento.

El joven era hijo de un matrimonio de humilde condición, que tiene otros hijos menores, el más pequeño de los cuales nació la semana pasada.

Asociándose al duelo por el mortal accidente, el Club Gimnástico ha suspendido el partido de fútbol que debía jugar esta tarde con el Reus.

El accidente ha sido fortuito y debido a que el tiro lanzado por el atleta ha sido más potente de lo corriente y a que el muchacho se hallaba en aquellos momentos distraído entregado a la lectura de una revista infantil en uno de los márgenes que rodean el campo, debajo de un algarrobo, fuera del terreno de juego, ya que la pista está sita en descampado, de no grandes dimensiones.

Por esta causa, el pequeño no ha podido percatarse de la trayectoria de la jabalina, lanzada al estilo clásico, en un tiro que no habrá sobrepasado en mucho de los treinta metros, pero con tan mala fortuna que fué a clavarse en el pecho del citado niño.--Alfil.

SEGUNDA DIVISION — GRUPO SEGUNDO

La expectación en este Grupo estuvo en Alicante

Donde la rivalidad localista arrebató al Hércules las posibilidades que tenía de ascender a Primera División

TENERIFE, 2; CASTELLON, 1

Santa Cruz de Tenerife, 9.—Esta tarde se ha jugado el partido de fútbol de Segunda División entre el Tenerife y el Deportivo Castellón.

El resultado fué favorable al conjunto local por dos goles a uno.

Arbitró el colegiado señor Barrenechea y las alineaciones han sido las siguientes:

Tenerife: Santos; Oscar, Lozano, Tosco, Villar, Alemán; Tomás, Alejandro, Antonio, Padrón y Martín.

Castellón: Bienvenido; Andréu, Goterri, Martí; Esquisabel, Donata; Villita, Trillas, Bolta, Bori y Sánchez.

El Tenerife se mostró más decisivo que los castellonenses en la primera parte y durante este tiempo marcaron dos goles los jugadores locales, por medio de Alejandro y Martín.

El conjunto tinerfeño actuó con entusiasmo y dominó casi siempre a sus adversarios. En esta parte se retiró del terreno de juego conmocionado el interior izquierda local, Padrón. También el Castellón consiguió su único tanto en esta parte por medio del interior derecha Trillas, terminando una combinación con sus demás compañeros de línea.

La segunda parte, se desarrolló bastante igualada y aunque hubo peligros para ambas porterías, el marcador no se alteró, terminando el encuentro con el triunfo del Tenerife por dos goles a uno.—Alfil.

HERCULES, 1; ALICANTE, 2

Alicante, 9.—Alineaciones:

Hércules: Campillo (Dauder); Campaneta, Estenaga, Santos; Bellón, Alvarín; Rodríguez, Xirau, Mequerle, Rodri y Chale.

Alicante: Rubio; Ferrándiz, Bordají, Muñoz; Blanco, Ignacio; Manolete, Romero, Queralt, Magán y Herrerita.

Arbitró, bien, el señor Osuna.

Con este resultado, el Hércules ha perdido todas sus posibilidades para ascender a Primera División. Contra todo el pronóstico general ganó el Alicante. Este equipo jugó con gran entusiasmo.

A los cinco minutos de comenzado el encuentro, Queralt marca el primer tanto para el Alicante. A los 23 minutos, el Alicante es castigado con penalty que, lanzado por Xirau es el gol del empate. Con este resultado se llega al descanso.

En el segundo tiempo, a los 20 minutos, el árbitro castiga ahora con la máxima pena al Hércules. La falta la ejecuta Queralt, pero Campillo logra detener el esférico. Como consecuencia de esta jugada se lesiona el portero del Hércules que es sustituido por Dauder. Tres minutos después, Queralt, en jugada personal, burla al defensa central y la salida del portero y consigue el gol de la victoria para el alicante. A pesar de su victoria, el Alicante es despedido con una pita por estimar el público, airado, que había quitado todas las posibilidades, con su triunfo, al Hércules. Los jugadores herculanos también fueron despedidos con pitos, ahora al contrario, por no haber conseguido la victoria. Se distinguieron, por el Hércules, solamente Estenaga. En el Alicante, todos muy bien.—Alfil.

SAN FERNANDO, 5; ELDENSE, 2

San Fernando, 9.—Alineaciones:

Eldense: Zúñiga; Meseguer, Andrés, Cedrés; Sueza, Grande; Manso, García Bao, Cárcamo, Nicieza y Fustero.

San Fernando: Ignacio; Jiménez, Cortés, Cervantes; Villita, Vázquez; Mendi, Chispa, Armandín, Devesa y Ayala.

Arbitró con algunos errores de apreciación Meco.

En todo el encuentro dominó el San Fernando, a veces con agobio. A los siete minutos Armandín marcó el primer gol; a los diez, Ayala el segundo; después es anulado un gol al San Fernando por fuera de juego de Chispa; a los 35 minutos, Devesa marca el tercero y Cárcamo, a los 37, se apunta el primero de los forasteros y Chispa, cinco minutos antes del descanso, el cuarto del San Fernando.

En el segundo tiempo, Armandín, a los 19, obtuvo el quinto y Sueza el segundo del Eldense. A los 23 minutos fué expulsado Andrés, del Eldense, por protestar una decisión arbitral.

Del once visitante se distinguieron Andrés, Sueza y García Bao, y por el San Fernando, Cortés, Vázquez y Armandín.—Alfil.

MALAGA, 5; CADIZ, 0

Málaga, 9.—Alineaciones:

Cádiz: García Ojeda (Roa); Gómez Carrillo, Vicent, Mariscal; Montijano, Pilongo; Ayala, Bolea, Otto, Lorente y Granados.

Málaga: Del Río; Lorenzo, Rubio, Muñoz; Borreda, Carrillo; Cebrián, Madariaga, Patricio, Piri y Bernardi.

Arbitró, muy bien, el señor García Cayado. Durante todo el partido llovió a intervalos. En el segundo tiempo cayó un fuerte aguacero.

Apenas comenzado el partido, al minuto y medio, Cebrián, de un tiro muy fuerte y colocado consigue marcar el primer gol El primer tiempo terminó con el resultado de 1-0.

A los diez minutos de la segunda parte avanza Bernardi que tira sobre puerta, da el balón en un poste y el rechace lo aprovecha Patricio para marcar el 2.º gol malagueño. Tres minutos después, el Málaga, por mediación de Piri consigue el tercero. Se lesiona el portero gaditano García Ojeda, en una mano, y es sustituído por Roa. El Málaga domina intensamente a su contrario y, a los 30 minutos, centra Bernardi, recoge Patricio y marca el cuarto gol. A los 37 minutos, Bernardi consigue el quinto

Por el Málaga se distinguieron Rubio, Muñoz y los dos volantes. En la delantera Cebrián, Patricio y Bernardi. Por el Cádiz, bien la defensa y el portero. En la delantera, Bolea el más acertado.—Alfil.

JEREZ, 7; BADAJOZ, 2

Jerez, 9.—A las órdenes del colegiado Vila, que estuvo desafortunado, los equipos formaron así:

Jerez: González; Eliseo, Doris, Turón; Rafa, Ledesma; Perella, Guerrero, Juan, Romero y Domínguez.

Badajoz: García Sánchez; Fraga, Miranda, Galán; Calín, Anta; Isidoro, Frutos, Tacoronte, Jiménez y Rodríguez.

Durante todo el encuentro llovió torrencialmente. Partido de claro dominio del Jerez, en el que sus jugadores mostraron una gran cohesión y velocidad, batiendo en todos los terrenos a los extremeños. Los goles fueron marcados por Romero, Domínguez, 2; Guerrero, 2, y Juan, otros dos. Los del Badajoz fueron conseguidos por Anta y Rodríguez.—Alfil.

CORDOBA, 9; E. ALGECIRAS, 1

Córdoba, 9.—Alineaciones:

Córdoba: Vicente; Navarro, Manolín, Jiménez; Alfaro, Méndez; Luisito Espina, Emilio, Araujo, Oviedo y Toñín.

Algeciras: Mesa; Romero, Juan José, Muñoz; Flores, Tujamí; Piera, Colubi, Rubio, Tapia y Alcabo.

Arbitró Cerezuela, con algunos errores.

Oviedo, a los cuatro minutos, logró el primer tanto al recibir un pase de Araujo. A los 10, Toñín, de fuerte chut consiguió el segundo. Nuevamente Oviedo consigue el tercero a los 30 minutos y Méndez a los 44 el cuarto.

En la segunda parte, a los ocho minutos, Méndez consigue el quinto y un minuto después, Oviedo consigue el sexto. A los 21 minutos, Rubio marca el único del España de Algeciras. Araujo, a los 26 el séptimo de los locales y Toñín elevó el marcador al octavo gol y Araujo a los 42 el último conseguido de cabeza. Los mejores del Córdoba fueron Oviedo, Vicente, Méndez, Emilio y Luisito. El España de Algeciras decepcionó por completo a la afición cordobesa.—Alfil.

ATLETICO DE CEUTA, 2; PUENTE GENIL, 0

Ceuta, 9.—Arbitró Santos López, con errores.

Atlético: Alonso; Juaneles, Valero, Pedreña; Valle, Villar; Yeyo, López, Jiménez, Giner y Mora.

P. Genil: Toroño; Gallo, Pedrosa, Zamacona; Bernardis, Riva; Sornichero, Fonseca, Rufo, Chelo y Artabe.

Los primeros minutos fueron de juego rápido por ambos conjuntos para decaer, más tarde la animación y la calidad del mismo, hasta exagerarse en sucesivos choques, que se prolonga hasta el final de la primera parte, desperdiciando las dos delanteras numerosas ocasiones de marcar, bien por fallos en el tiro, bien por la afortunada actuación de ambos porteros.

En la segunda mitad, el Atlético, en un intento de aventajar a su favor, el marcador, realizó constantes internadas a la meta forastera. A los doce minutos el árbitro pita una falta de Gallo, cerca del área, que saca Mora muy cerrado sobre puerta y Giner, de cabeza, consigue el primer gol para los ceutíes. A los 38, López marca el segundo rematando un buen pase de Mora.

Destacaron por el Puente Genil Toroño, Pedrosa y los extremos. En el Atlético, Alonso, Valero y Giner.—Alfil.

MURCIA, 3; MESTALLA, 0

Murcia, 9.—A las órdenes de Holgado, los equipos se alinearon así:

Murcia: García; Guillamón, Arnáiz, Félix; Sola, Mena; Manolet, Tercero, Badenes, Sánchez y Pallarés.

Mestalla: Bermell; Pantaleón, Fernando, Payás; Montaner, Pachi; Cebrián, Miralles, Roberto, Enguidanos y Domínguez.

Poco público y encuentro de baja calidad. A los quince minutos, Badenes inaugura el marcador y cinco minutos después, Pallarés fusila de cerca el segundo. En la continuación, a los veinte, se lesiona Roberto, reapareciendo más tarde. A los 25, Sánchez marca el tercero para el Murcia, en tiro de cerca. El Mestalla batalló hasta el final con mucho entusiasmo.—Alfil.

LEVANTE, 2; BETIS, 0

Valencia, 8.—Alineaciones:

Levante: Abietar; Castells, Torres, Marco; Esparza, Agramunt; Paredes, José Luis, García Mulet, Moix y Oscos.

Betis: Eugenio; Portu, Luisín, Villa; Lora, Espejín; Periñán, Loli, Mundo, Lasa y Del Sol.

Arbitró regular el colegiado Gómez Contreras. Entrada floja.

El partido ha sido de buena calidad. Hubo diminio alterno, imponiéndose a ratos el Levante. A los 36 minutos, hubo un remate de Paredes en que el balón cruzó ante la puerta para chocar por último en uno de los postes. El público reclamó gol y también los jugadores del Levante. El árbitro consultó con un juez de línea y éste negó el tanto, por lo que el árbitro no lo concedió, siendo protestada la decisión. Se llega al descanso con empate a cero.

En el segundo tiempo, el Levante se impone jugando con mucho entusiasmo. A los doce minutos, un rechace de un defensa lo empalma José Luis y marcó el primer tanto. Reacciona el Betis y realiza buenos avances, pero su delantera carece de profundidad. A los 39 minutos, en un barrullo ante la puerta forastera, Paredes consigue el segundo tanto. Aun logra el Levante un tercer gol cuando faltan dos minutos, pero el árbitro lo anula justamente por fuera de juego.

Destacaron en el Betis, el portero, Luisín, y el ala izquierda, y en el Levante, el portero, Torres, los medios volantes y José Luis. Se sacaron once córners contra el Betis y seis contra el levante.—Alfil.

Delegación Provincial de Trabajo

FAMILIAS NUMEROSAS.—Sírvanse pasar por estas oficinas para hacerles entrega de sus correspondientes títulos y renovaciones, los beneficiarios de Familia Numerosa que a continuación se relacionan:

Don Juan Adan Doncel, D. Domitilo Aguado Navarro, D. Alfonso Alejandro Medrano, D. Segundo Alvarez Valbuena, D. José M.ª Amor Ladrón, D. Tomás Andérez Boada, D. Maximo Antolín Merino, D. Santiago Aparicio Fernández, D. Florencio Aragón Borragán, D. Anastasio Arenal Martínez, D. Deogracias Arnáez Cañizal, D. Luis Arribas de la Cruz, D. Raimundo Blanco Farrido, Don Julián Bustamante Sánchez, D. Vicente Bustillo Gutiez, D. Casiano Cañas Velasco, D. Felipe Cornejo Pino, D. Antonio Jesús Cruz Fuente, Don Ubaldo Cuesta Vélez, D. Cesáreo Estébanez Catón, D. Pedro Fernández Gil, D. Manuel Fernández González, D. Ricardo Gaite Antón, D. Julián García Gómez, D. Angel García Parro, D. Maximiano García Ruiz, Don Nazario García Sangrador, D. Leopoldo Gil del Campo, D. Zósimo Gil del Campo, D. Isidoro Gómez de Argüello, D. Eugenio Gómez Castañeda, D. Rufo Gómez Gutiérrez, Don Luis González Alvarez, D. Pedro González Alvarez, D. Mariano González Fernández, D. Juan Guardo Aragón, D. Francisco Gutiérrez, Doña Sofía Gutiérrez, D. Julio Gutiérrez Vega, D. Emilio Hermosa Clemente, D. Julián Herrero Fernández, D. Rogelio Lomas Barniedo, D. Julián López Díez, D. Ponciano Lorenzo Cabezudo, D. Filapiano Manchón Calzada, D. Antonio Manrique González, D. Casimiro Marcos Rodríguez, Don Salvador Martínez Alejos, D. Malatínez de la Rosa, D. Víctor Matilla Lecroisey, D. Antonio Merino Abastas, D. Rufino Miguel Martín, D. Felicísimo Montero Almazán, D. Joaquín Moreno Martínez, D. Ricardo Ovejero Merino, D. Eladio Pajares Carrión, D. Enrique Pascual Gurpegui, D. Pablo Prieto Cantero, D. Julián Prieto González, D. Pablo Sáenz Martín, D. Benjamín Salvador Alonso, D. Anastasio Sánchez del Castillo, D. Saturnino Sánchez Sobrino, D. Salomón de Santiago Manzanal, D. Isaac Sanz Gutiérrez, D. Demetrio Suárez Ros, D. Felipe Tejido de la Fuente, D. Lope Truchero de Juana, D. Félix Urbón Lozano y D. Santos Valín Gómez.

El Delegado de Trabajo

Deléitese con un buen libro

LIBRERIA

I. G. DIARIO - DIA

Mayor, 147 -- PALENCIA

PHILIPS

SEÑORA:

Cuando salga de compras abra bien los ojos... pero si lo hace en PHILIPS RADIO... puede efectuarlo A OJOS CERRADOS.

RECEPTORES PHILIPS — DISCOS
RADIOFONOS ... » — PLANCHAS
TOCADISCOS ... » — COCINAS ELECTRICAS
FRIGORIFICOS

Y las famosas máquinas de lavar: «SIXTO» Y «SUPERKIN», a bombo

Solicite una prueba sin compromiso

PHILIPS RADIO.-Mayor, 8.-Teléfono 1484

La máxima garantía y el mejor servicio técnico

AYUNTAMIENTO DE GUARDO

Grandes Ferias y Fiestas en Guardo

En honor a su patrono SAN ANTONIO

Durante los días 12 al 16 del actual

"TODOS A LOS TOROS"

GRAN CORRIDA DE TOROS, a las cinco y media de la tarde del día 13, por los diestros JULIO MAIQUEZ y JACINTO VILLACORTA

GRAN BECERRADA; dos vacas, a cargo de diestros de la localidad, el día 16, a las cinco

Se reparten programas de mano, con la totalidad de los Festejos

LA HERNIA EN LA VEJEZ

EL TEMOR DE LOS ANCIANOS al tener que llevar bragueros en serie, hierros rígidos, resortes, palas duras, tirantes, etc., que tanto mortifican y perjudican al cuerpo, para contener y reducir la hernia, sin eficacia alguna, pueden evitarse estos inconvenientes adoptando el novísimo dispositivo, obturatriz «KORR-SAN» original invento. (Patentado m. u. número 26.257), innovación ortopédica, que obtura y cierra el anillo herniario, con eficacia y comodidad y sin molestia alguna. Consulte al médico. (C. C. S. núm. 10.432).

CON EL ESTOMAGO CAIDO

ESTARA SIEMPRE AMARGADO, ya que la desnutrición, malas digestiones, estreñimiento, etc, son desarreglos que incapacitan de efectuar las más indispensables actividades y motivan el tener que soportar un continuo sufrimiento y malestar, que ocasiona amarguras y preocupaciones. Suprimirá estos inconvenientes con el novísimo ADUCTOR «KORR-SAN», original invento. (Patentado m. u número 26.684), innovación ortopédica, que al situar el estómago e intestinos a su normal posición, corrige eficazmente la dolencia, eliminando totalmente las molestas magulladuras de anticuadas fajas que tanto mortifican y perjudican. Consulte al médico. (C. C. S. núm. 11.442),

AVISO: El Instituto Ortopédico «KORR-SAN», atenderá a cuantos estén interesados. Horas, de 10 a 1 solamente, y días indicados, en las Plazas y Consultorios médicos siguientes: en PALENCIA el viernes, día 14 de junio, Dr. TEOGENES M. AGUILAR, calle Mayor, número 28, (junto Casa Marcelo). En LEON, sábado, 15, Dr. E. DOMINGUEZ GARZON, calle Alcázar de Toledo, número 6, según sus prescripciones.

"KORR-SAN" INSTITUTO ORTOPEDICO Muntaner, 115 - entlo. 2.ª BARCELONA

M.C.D.2022

Toros-toros "no aptos para fenómenos" en la corrida de Pentecostés

El magnífico encierro de "Miura" arrojó un promedio a la canal de 309 kilos

Rafael Ortega dió la "estocada de la tarde", cortando una oreja a un sustituto de Arranz

Por ALAMARES

Cuando en la tarde hosca y desapacible veíamos lidiar a Rafael Ortega a un toro de Miura —colorado ojo de perdiz— que ha arrojado en la canal un peso de 352 kilos, recordábamos la frase del admirado «K-Hito», ¡Al cuerno, el pasado!...

Con esta frase el ilustre maestro de la crítica ha lanzado un «slogan» polémico tratando de hundir para siempre las añoranzas de los nostálgicos del pasado —de un pasado taurino que ya no puede volver— y exaltando, en cambio las excelencias estéticas y la perfección técnica del toreo moderno que no pudieron ni soñar los toreros de antaño.

Efectivamente: «K-Hito», desde su punto de vista, tiene toda la razón. El toreo que hoy quieren ver los públicos, el toreo bonito, estilizado, «coreográfico», en los que el dedo índice se hace antena mágica para captar la inspiración y la euritmia de la figura, ese toreo de «componer el tipo» pegado al toro, con un «encimismo» inverosímil, sosegado el temple del engaño en giros concéntricos, ese toreo de fantasía escultórica no puede realizarse con las reses que se lidiaban antaño.

De estas reses envió don Eduardo Miura, (una de las divisas de solera y de abolengo) por primera vez que sepamos al ruedo de Palencia impresionantes ejemplares. Los «toristas», los entusiastas de la estampa del toro de lidia ibérico al viejo estilo, quedarían ayer satisfechos. Vimos cinco «Miuras» con toda la barba. El encierro se remendó —por muerte violenta de uno de los astados en los corrales— con otro soberbio ejemplar de don Manuel Arranz que, por su trapío, en nada desmereció de los «miureños».

Fueron toros-toros. Toros de «Miura» con el tipo zootécnico que les ha dado tremebunda fama. Toros de recia armazón ósea, de fibrosos músculos, de cuello flexible y pavorosa arboladura que, además, pelearon con codicia y poder.

El mejicano Jesús Córdoba, que reapareció en Palencia después de su reciente cogida, durante sus faenas de muleta a los toros de su lote. (Fotos Payá)

Rafael Ortega cortó la oreja del bravo toro de Arranz, de Salamanca, sustituto del "Miura" que resultó muerto al ser corneado en los corrales por uno de sus compañeros de encierro. (Foto Payá)

El público aplaudió en justicia en el arrastre a casi todas las reses y se enfadó mucho con los toreros.

La ilusión de ver "Miuras" en nuestro ruedo se había cumplido con creces. La corrida ha dado un promedio de 309 kilos a la canal, es decir, que ha rebasado lo que en el "argot" taurino se llaman los "tres montones". Creemos que pocas se lidiarán en España esta temporada que superen este peso.

Corrida, repetimos, a la antigua usanza que complació a los toristas, pero defraudó a casi todos los que esperaban ver hacer a estos toros de ayer las bonitas faenas de hoy. Con lo cual, visto el enfado del público, llegamos a la conclusión de que «K-Hito» ha sabido interpretar perfectamente el problema taurino de nuestros días:

—¡Al cuerno, el pasado!...

La corrida empezó bajo aguaceros. Con una puntualidad casi matemática unos amenazadores nubarrones abrieron sus espitas pocos minutos antes de iniciar las cuadrillas el paseíllo.

A pesar de la lluvia, la plaza registró una entrada muy aceptable —algo más de media entrada— que, sin duda, hubiera sido mucho mayor de haberse despejado el cielo un par de horas antes de la corrida.

Con un ambiente de mucha expectación —que luego habría de verse defraudado en lo que se refiere a la actuación artística de los toreros— comenzó el festejo, a decir verdad, con bastante mal humor en los graderíos.

CORDOBA QUISO ADORNARSE

Abrió plaza un toro cárdeno con mucha leña en la cabeza. Jesús Córdoba, el fino torero mejicano vino a Palencia después de su reciente cogida a enfrentarse con una corrida dura "no apta para fenómenos". Y esto es una nota de gallardía que forzosamente hay que colocar en su haber.

Veroniqueó Córdoba sin mucha quietud. El toro entró con fuerza al caballo y recibió una sola vara con mucho recargo. Banderilleado al relance por los de turno pasó a la jurisdicción del mejicano que lo trasteó inteligente y demostrando conocer a fondo la papeleta. El toro punteaba con el «devaneo» típico de los «Miuras» y, cuando el diestro intentó torearle al natural, sufrió una peligrosa colada. Entonces eligió el camino más fácil y se adornó en unas giraldillas pintureras a dos manos siguiendo con pases de bandera y por alto que complacieron a la galería. Montó el acero y cobró una estocada habilidosa que pasaportó al de «Miura». El público expresó su desagrado por la brevedad de la faena, aunque tampoco faltaron espectadores que batieron las palmas estimando los buenos propósitos del torero en relación con las dificultades del enemigo.

EL «PIQUERO MATARIFE»

El segundo toro del mejicano, o sea, el que salió en cuarto lugar, tuvo una lidia y muerte tormentosa. Y, no porque arreciase el «nublado», sino por los incidentes que se registraron en el ruedo. De salida se arrojó un espontáneo que, correteando por el ruedo, consiguió dar un par de mantazos con una muletilla hasta que pudo ser retirado. Antes de volver al callejón, el «espontáneo» se hincó teatralmente de rodillas implorando perdón, y este gesto conmovió a la «solana» que se puso de parte del improvisado aspirante a torero pidiendo que no fuese detenido.

Conocido es nuestro criterio respecto de los «espontáneos». Debe aplicarse el Reglamento a rajatabla. Estos muchachos que saltan al ruedo constituyen una estampa anacrónica que, pese a la literatura de romance, debe ser eliminada. Lo único que estos chavales pueden conseguir es una cornada, pues ya no se ofrecen contratos por estas «hazañas». Y además perturban gravemente la lidia. Yerra, por tanto, el público, que se deja impresionar por estos «espontáneos» que, más de una vez han sido la causa indirecta de graves accidentes ocasionados por su culpa a los lidiadores profesionales y, casi siempre, frustran una faena posible o probable. Que es exactamente lo que ocurrió el domingo.

Mientras correteaba el «espontáneo», Córdoba dió unos apretados lances que el público no apreció. Después un picador se encargó de «despachar» alevosamente al toro, como tantas veces ocurre por esos ruedos. Suplantando la labor de su maestro, actuó más que como varilarguero como «matarife» y abrió tremendos boquetes al bravo animal. Fué multado justamente con la sanción máxima por el presidente, señor Machado, que le llamó al palco para amonestarle por su brutal desaguisado. Y aquí se acabó lo que se daba. Córdoba se limitó a aliñar, en medio de una bronca imponente, y como ya el horno no estaba para pasteles largó una espadazo que abrevió la agonía del de Miura.

LA ESTOCADA DE LA TARDE

A Rafael Ortega le correspondió el sustituto de Arranz, un precioso ejemplar que además acusó casta de la buena. Fué la única nota brillante de esta desabrida corrida para "toristas". Rafael Ortega, un torero recio, chapado a la antigua, con el tipo y las maneras de los toreros de antaño compuso una bella estampa retrospectiva en el ámbito rancio del "viejo coso". Veroniqueó poniendo coraje y ganando terreno a cada lance y remató con una media que arrancó una clamorosa ovación. El toro fué estupendamente picado, también "a la antigua", con gallardía y guapeza y, con esta misma guapeza y gallardía, el rubio de la Isla que brindó al público su faena lo toreó en redondo con temple y aguante, intercalando rodillazos, cambios de mano, todo con la arrogancia y el sabor viril de aquellos toreros que jamás levantaban el índice ni toreaban de perfil y por el sobaco. Después de una tanda de manoletinas, Rafael Ortega se perfiló para la "hora de la verdad» también como lo hacían los grandes estoqueadores de antaño. Adelantó la pierna y se volcó sobre el morrillo, pero el toro se movió y sólo pudo clavar medio estoque. Volvió a repetir la suerte y esta vez le salió con la perfección que pudo soñar Costillares, que fué el creador de la suerte de volapié. El estoque quedó clavado en la misma yema, entrando en toda la rectitud. ¡Qué bella es la suerte suprema cuando se ejecuta como hizo el valiente torero de la isla!... La estocada de la tarde —¡y de muchas tardes!— bien valía la oreja, concedida por la presidencia, con ella en la mano, recorrió en triunfo el anillo.

Los "Miuras" respondiendo a su fama acometieron con fuerza a los caballos como demuestra esta espectacular caída de un picador. (Foto Payá)

En el quinto, el bisonte que ha pesado 352 kilos, con feo estilo en la embestida por añadidura, volvió Rafael Ortega a veroniquear con valentía. Este toro hizo una buena pelea con los caballos, derribando con estrépito y fué bien picado.

Rafael Ortega estuvo porfión y voluntarioso y hasta intentó torearle con la izquierda, pero el toro, como suele decirse, no se prestaba, ni mucho menos, al lucimiento, sino a lo otro, «a ir al hule» como diría un castizo, por lo que el gaditano se decidió a pasaportarlo, lo que consiguió de tres pinchazos y una estocada hasta la bola.

El público justipreció esta vez las dificultades y acató en silencio la actuación del valiente lidiador.

LO QUE MARCOS NO PUEDE OLVIDAR

A estas alturas Marcos de Celis ya debe saber, de sobra, que la de Palencia nunca será para él una plaza fácil. Si lo ha olvidado debe recordarlo. Aquí ha de emplearse siempre a fondo, más que en ningún otro sitio, pues el tribunal de sus paisanos es severo y nunca le brindará éxitos fáciles. Si es cierto que aquí obtuvo triunfos resonantes, no lo es menos que sus "fallos", cuando los ha tenido, han sido siempre sancionados con la máxima severidad. Aquí, para ser profeta hay que hacer auténticas profecías. Sería, sin duda, por aquello de "quien bien te quiere te hará llorar".

A su primer toro le lanceó sin centrarse, lo que ya desagradó al público que quería verle hacer la estatua desde el principio. Después lo aplaudieron en un quite por chicuelinas. El toro pegajoso derrotaba alto, pero Marcos de Celis, sabiendo lo que hacía, se lo llevó muy torero al centro de la plaza y allí lo toreó con la izquierda en dos tandas ligadas con el de pecho. Sonó la música en su honor y siguió en redondo y adornándose con giraldillas para intercalar un emocionante molinete de rodillas y un valentísimo desplante. El horno estaba ya caldeado, pero él se encargó de enfriarle con el acero —que antaño era su fuerte—, pues necesitó dos pinchazos y dos descabellos para enviarle al desolladero. La faena estuvo medida y tuvo destellos «celistas». Pero sólo «destellos». El público le exige más, muchísimo más. No obstante Marcos de Celis, escuchó aplausos de los «eclécticos» y saludó desde el tercio, aunque tampoco faltaron disconformes.

El que cerró plaza era otro elefante con cuernos, con pocos kilos menos que el mayor del encierro, que fué el quinto. Pesó la friolera de 343 kilos. Y también punteó y buscó con la peligrosidad que ha creado la fatídica leyenda miureña. Le jalearon al torero de casa unas verónicas que no pudo rematar por la pérdida del percal. Pésimamente lidiado, llegó descompuesto y cabeceando al último tercio. Marcos optó por ponerse a la defensiva y le toreó por la cara. Fué entonces cuando apareció un gato en el redondel. (¡Menos mal que no era negro!). «El de la Puebla», visto que el cónclave seguía de muy mal humor, tiró a despachar cuanto antes lo que consiguió de un pinchazo y otro que descordó al «pajarraco» que tenía lo suyo. El público, como es lógico, continúo enfadadísimo.

El torero palentino Marcos de Celis lanceando de capa a su segundo toro y durante la faena de muleta a su primer toro. (Fotos Payá)

Y esto fué, lisamente contado, lo que dió la corrida de Pentecostés. Una corrida de toros-toros «no apta para fenómenos».

Se cumplió el programa: vimos auténticos «Miuras» de los que justifican su leyenda. Pero con esos mimbres ya está visto que los toreros, no quieren o no pueden fabricar los cestos que hoy están de moda.

Dicho está que el público salió de la Plaza, de pésimo humor.

PESO DE LOS TOROS A LA CANAL. — 260'250; 276'750; 308'250; 312'250; 352; 343'750.

Luis Miguel toreará en la Feria de Almagro

Almagro, 10.—La empresa de esta plaza de toros ha conseguido contratar a Luis Miguel Dominguín para que actúe en la corrida de feria el 25 de agosto junto a Gregorio Sánchez y Curro Girón. Aún no ha sido fijada la ganadería.—Cifra.

Para cerrar sus sacos

Zenit

AHORRA TRABAJO
TIEMPO Y MATERIAL
TRABAJO PERFECTO E INVIOLABLE

ZENIT-A MAQUINA PORTATIL

Cose yute, esparto, rafia, etc.

MAQUINAS PARA ORILLAR Y ZURCIR SACOS
REPUESTOS · HILOS · AGUJAS

MANUEL ROMERO - Bilbao
Doctor Areilza, 8 - Teléfono 31011

Ciclistas: Loroño sobre Cil

Bicicletas carrera, profesionales, lujo, señora, caballero, paseo

GARAGE AGUADO

CARMELITAS, 6

MOTORISTAS:

Gran surtido en gafas, cascos modernos, accesorios. Motocicletas «Iso», «Isocarros». Motos de 1 H.P., 125 y 2.

Visitar GARAGE AGUADO

Carmelitas, 6

EL DOMINGO TAURINO

"Antoñete", Curro Girón, Gregorio Sánchez, "Chamaco" y Juan Antonio Romero, cortaron orejas

Las corridas anunciadas en Madrid fueron suspendidas por la lluvia

En Plasencia sólo se pudieron lidiar los cuatro primeros novillos

CORRIDAS

EN LA MONUMENTAL DE BARCELONA

Barcelona, 9. — En la Plaza Monumental, con lleno, se lidiaron un toro de Pilar Sánchez Cobaleda, para el rejoneador Carlos Arruza; tres de Clairac y tres de Pablo Romero.

Carlos Arruza, en un toro mansote ejecutó faena de buen caballista, poniendo un arpón, tres pares de banderillas y un rejón. Pie a tierra mató de una estocada. (Una oreja y vuelta al ruedo, recogiendo flores).

En lidia ordinaria, los tres primeros, de Clairac, mansurrones y de poca consistencia; los de Pablo Romero, los últimos, grandes, bravos y con poder.

Antoñete realizó faena variada en el primero y fué ovacionado. Mató de una estocada. (Ovación, una oreja y vuelta). En su segundo, faena variada para media y estocada.

Chicuelo II, superior con la capa en sus dos enemigos. En su primero, que se caía, faena de aliño, un pinchazo y estocada. (Aplausos). A su segundo, faena temeraria sobre los cuernos. Dos pinchazos y una estocada sin puntilla. (Ovación y vuelta).

Curro Girón, superior con el capote y banderillas en sus dos toros. Faena artística en el tercero, pinchazo y una entera. (Ovación, una oreja y vuelta). En el último, faena alegre y vistosa, para tres pinchazos y una entera. (Ovación y vuelta a hombros).—Cifra.

LA PRIMERA DE FERIA EN ALGECIRAS

Algeciras, 9. — Primera corrida de feria. Seis toros de don Alvaro Domecq. Durante la corrida cayó una pertinaz llovizna acompañada de fuerte viento, que ha deslucido en parte el espectáculo.

Joselito Huerta realizó una gran faena en su primero y mató de un pinchazo, media y descabello. (Gran ovación, petición de oreja, vuelta y salida a los medios). En su segundo, de arrancada incierta, faena dominadora por la derecha, para dos pinchazos, media y descabello a la segunda. (Palmas a la voluntad).

Gregorio Sánchez veroniqueó superiormente a su primero. Faena valiente y dominadora a un toro querencioso y mató de una estocada. (Gran ovación y salida a los medios). En su segundo, pases inmensos por la derecha, ayudados, naturales y manoletinas. Un pinchazo y una estocada. (Gran ovación, una oreja y dos vueltas al ruedo).

Antonio Borrero «Chamaco», en su primero es aplaudido al lancear. Faena valiente, para una estocada y descabello. (Palmas). En el último de la tarde, lances superiores que se ovacionan. Un pinchazo y estocada. (Gran ovación, una oreja y vuelta al ruedo entre ovaciones).—Cifra

EN PALMA DE MALLORCA

Palma de Mallorca, 9. — Seis toros de Hijos de don Tomás Pérez de la Concha. Ganado viejo, falto de casta y prácticamente ilidiable.

Enrique Vera, faena valiente, para dos pinchazos, una entera y nueve descabellos. (Pitos). En el segundo, faena valiente y adornada. Una estocada, dos medias y dos descabellos. (Palmas).

Guillermo Carvajal, división de opiniones en su primer enemigo. En el segundo, fué aplaudido.

Sclanito, faena de aliño para dos medias, dos pinchazos y veinticinco descabellos. (Oyó dos avisos). En el que cerró plaza, faena valiente, para dos medias estocadas y un descabello. (Ovación y vuelta).—Cifra.

JOSE ANTONIO ROMERO, SALE A HOMBROS EN CARTAGENA

Cartagena, 9. — Toros de don José Escobar, bien presentados y difíciles. Fuerte viento y tiempo desapacible.

Dámaso Gómez escuchó palmas en su primero. En su segundo, faena breve, para una entera. El público protesta la brevedad de la faena.

César Faraco, realiza a su primero una faena al son de la música, para una estocada, terminando el puntillero. (Ovación y salida a los medios). En su segundo, faena valiente, para un pinchazo bueno, estocada y descabello a la tercera. (Palmas).

Juan Antonio Romero, realiza a su primero una faena temeraria al son de la música, para media en lo alto, que basta. (Dos orejas, vuelta y salida). En su segundo, faena dominadora al son de la música, para un pinchazo en lo alto, estocada y descabello a la tercera. (Ovación, vuelta al ruedo en hombros y salida a hombros de la plaza).—Cifra.

NOVILLADAS

BUENA NOVILLADA EN ZARAGOZA

Zaragoza, 9.—Novillos de Molero Hermanos, grandes, poderosos.

Miguel Mateo «Miguelín», cortó las dos orejas de cada uno de sus enemigos. Dió en total tres vueltas al ruedo y al final salió en hombros. Antonio Romero ovación y salida a los medios en el primero y un aviso en el otro. Roberto Ocampo aplaudido en su primero y ovacionado en el último de la tarde.—Cifra.

EN MANRESA

Manresa (Barcelona), 9.—Segunda novillada de la temporada. Ganado de don Juan Sánchez Montejos, de Salamanca.

Paquito Alonso, ovación, vuelta y salida en su primero y vuelta en su segundo.

Pepe Alférez, ovación, vuelta y salida en su primero y aplausos en el último.—Cifra.

EN PLASENCIA

Plasencia, 9.—Seis novillos de don Esteban Hernández Plá, de Colmenar Viejo.

Juan Jiménez «Trianero», cortó la oreja de su primero y mató regular al segundo.

Manuel Blázquez fué aplaudido y dió la vuelta al ruedo.

Abelardo Vergara cortó una oreja y dió la vuelta al ruedo en el tercero.

Después del cuarto novillo fué suspendida la lidia a consecuencia de la intensa lluvia que caía.—Cifra.

Y EN CASTELLON LOS TRES MATADORES TAMBIEN SALEN A HOMBROS

Castellón de la Plana, 9.—Seis novillos de D. Francisco Ramírez, de Avila.

Antonio Rodríguez Caro, faena vistosa. Ovación, petición de oreja y vuelta. En el segundo, faena variada. Una entera y descabello. Ovación, dos orejas y dos vueltas.

Pepe Luis Ramírez, ovación, vuelta y una oreja en su primero. En el segundo, faena inteligente. Ovación.

Fernando Zabalza, ovación, dos orejas y dos vueltas en el primero. En el otro fué ovacionado. Los tres espadas salieron en hombros.

En la enfermería fué asistido el banderillero Pinteno de contusiones torácica y abdominal y un varetazo en la pierna derecha. Pronóstico reservado.—Cifra.

EN MELILLA

Melilla, 9.—Novillos de Alfonso Olivares, que dieron buen juego.

Pedrín Castro dió la vuelta al ruedo en sus dos novillos.

Rafalet cortó una oreja en su primero y salió a hombros.—Cifra.

EN SAN SEBASTIAN

San Sebastián, 9.—Novillos de don Jesús Sánchez Arjona.

Juan Gálvez escuchó palmas y pitos en su primero y silencio en el cuarto.

Francisco Antón «Pacorro», silencio en sus dos enemigos.

Luis Segura, escuchó muchos aplausos en sus dos novillos, siendo despedido con una gran ovación.—Cifra.

EN VILLENA

Villena, 9.—Novillos de José Escolar, de Fuenlabrada (Madrid).

El rejoneador Marianito Cristóbal, cortó una oreja y dió dos vueltas al ruedo.

En lidia ordinaria, Paquito Martín fué ovacionado en sus dos enemigos.

Luisito Ortega cortó una oreja en su primero y fué aplaudido en el último.—Cifra.

COGIDA SIN IMPORTANCIA DEL NOVILLERO DANIEL SUAREZ

Linares (Jaén), 9. — Novillos del Conde de Villafuente Bermeja, de la Campana (Sevilla), bravos.

Bernardino Landete, muy bien rejoneando y como caballista. Ovación, dos orejas, vuelta y saludos.

El Tino, a su primero, estocada y dos descabellos. Ovación y saludos. A su segundo le mata de media estocada. Palmas.

Antonio Angel Jiménez, estocada sin puntilla en su primero. Ovación, vuelta y saludos. En su segundo, estocada. Ovación, dos orejas, rabo, vuelta y saludos.

Daniel Suárez, dos pinchazos y dos medias a su primero. Palmas y vuelta al ruedo. En el último, al dar un pase, fué empitonado y pasa a la enfermería. Termina El Tino con el animal de dos estocadas y descabello.

En la enfermería informaron que Suárez sólo sufre un puntazo sin importancia.—Cifra.

SUSPENSION DE LAS DOS CORRIDAS EN MADRID

Madrid, 9.—A causa de la lluvia, quedó aplazada para el próximo domingo la novillada anunciada para hoy en la plaza Monumental.

También fué aplazada, por el mismo motivo, la corrida que había de celebrarse en Vista Alegre.—Cifra.

SEGUROS

INCENDIOS
ACCIDENTES
VIDA
AHORRO Y PREVISION
COSECHAS
GANADOS

EDUARDO CALDERON MARTINEZ DE AZCOITIA
Palencia

Como la

LUBE

ninguna

¡PREGUNTE AL QUE TENGA UNA!

CONCESIONARIO EXCLUSIVO

AUTO-LOCOMOCION

Mayor, 14 PALENCIA

GUIA MEDICA

S. PAJARES GARCIA
Médico Jefe de los Servicios Provinciales de Puericultura, por oposición
Consulta de Puericultura y RAYOS X
Enfermedades de los niños
Calvo Sotelo, (Jardinillos), 3, 1.º dcha.
Horas: de 12 a 2 Teléfono, 1650

V. ALONSO ROJO
CIRUGIA - PARTOS - MATRIZ
Plaza Abilio Calderón, 1, segundo

Instituto Castellano de Audiología
Centro de lucha contra la SORDERA. Leones de Castilla, 9. Valladolid. Se ruega soliciten hora de consulta por adelantado

RAFAEL M. ALMEIDA
Médico-Jefe del Hospital Provincial por oposición
RAYOS X
Horas de consulta: de 11 a 2
Mayor Pral., 254, 1.º, Izda. Tel. 1563

José M.ª Martín Barbán
Medicina y Cirugía del aparato digestivo
Consulta, de diez a una
GENERAL FRANCO, 2

SANTIAGO MORO
MEDICO - PUERICULTOR
Médico ex interno de la Casa Salud Valdecilla
ESPECIALISTA EN NIÑOS
RAYOS X
Consulta de 11 a 1 y de 4 a 6
Mayor Pral., 116, 2.º. Telf., 1451

AGUSTIN P. HIGELMO
CIRUJANO
Sanatorio "Jesús Nazareno"
(Jardinillos), de 12 a 2. Tel., 1802

Dr. Sandalio González Calvo
Profesor adjunto de la Cátedra de Dermosifiliografía
Enfermedades de la piel
Colmenares, 10 — VALLADOLID

C. RODRIGUEZ PASCUAL
Director del Dispensario Oficial Dermatológico y Antivenéreo (por oposición)
ENFERMEDADES DE LA PIEL
Ulceras de pierna - Varices - Hemorroides - Enfermedades ano-rectales
Consulta de doce a dos V. Calderón, 7 Teléfono, 2106

J. GARCIA-PUENTE LLAMAS
Médico ex-interno de la Casa Salud Valdecilla
PULMON Y CORAZON
RAYOS X, ELECTROCARDIOGRAFIA, BRONCOGRAFIAS. EXPLORACIONES BRONQUIALES
República Argentina, 4, entresuelo
Consulta, de 12 a 2 y de 4 a 6. Teléfono 3006

SAHAGUN
ENFERMEDADES DE LA BOCA Y DIENTES
Mayor, 8 SEGUNDO

D. DACIO CRESPO H. DE MEDINA
JEFE DE LOS SERVICIOS DE CIRUGIA DEL HOSPITAL PROVINCIAL POR OPOSICION
Consulta de 12 a 2 y de 4 a 6
Teniente Velasco, 1 (detrás de la iglesia de San Lázaro).—Telf. 1456
Operaciones y Urgencias: Clínica San Bernabé. Telf. 2100

E. ROBLES José Antonio, 47, 1.º (Salón) de once a una y media. Tlf. 1419
ENFERMEDADES DE LA PIEL
Cáncer. Tumores. Ulceras. SIFILIS VENEREAS
ENFERMEDADES DE LAS VIAS URINARIAS Y GENITALES
Electroterapia. (Diatermia; onda corta. Electrocoagulación. Rayos U. Corrientes, etc.). Nieve carbónica. Análisis.

PROF. DR. CESAR FERNANDEZ-RUIZ
Ha reanudado su consulta

JULIO AGUADO MATORRAS
MEDICO EX-INTERNO DE LA STAEDTISCHE Frauenklinik de Bremerhaven (Alemania)
ENFERMEDADES Y CIRUGIA DE LA MUJER. PARTOS
Consulta de once a una y de cuatro a seis. Mayor, 130, 2.º
Teléfonos: Consultorio: 29-34. Domicilio particular: 20-05

FELIPE MARTIN R. ESCOBAR
Médico Electro-Radiólogo
TOMOGRAFIAS. — Radiografías seriadas. — Aparato portátil ULTRASONIDO. — Onda corta. — Corrientes eléctricas
Consulta de 11 a 2 y 4 a 6. Plaza de León, 2. Teléfono 1352

F. CALLEJA Gral. Franco, 19, 2.º CONSULTA de 11 a 2 y de 4 a 6
MEDICO EX-INTERNO DE LA CASA DE SALUD VALDECILLA
MEDICINA Y CIRUGIA DE LA MUJER — ESTERILIDAD — PARTOS

HERNIADO

Contendrá mejor su hernia, olvidando que la tiene, al adquirir el minúsculo HERNIUS AUTOMATICO, el aparato verdaderamente práctico, seguro y altamente comodísimo, que ocupando mínimo espacio, no lleva tirantes ni presiones y que se lleva sin notarse. Bajo presc. facult. (C. C. S. 15.748).

VISITA EN PALENCIA el jueves, día 13 del corriente, de 10 a 1, en el CONSULTORIO del Médico D. ISAAC BLANCO, Avenida José Antonio, 1.

Gabinete Ortopédico HERNIUS
Rambla de Cataluña, 34, BARCELONA - Montera, 32, MADRID

M.C.D.2022

Se celebra en Madrid el "Día de la Montaña Palentina"

Brillantísima actuación de los Coros y Danzas

Magnífico discurso del Alcalde de Cervera y efusiva contestación del Marquès de la Valdavia

Una exposición fotográfica en la Casa Palentina

Asistieron nutridas representaciones de los pueblos

Madrid. — Venimos tan impresionados y emocionados de los actos del «Día de la Montaña Palentina», que nos sentimos perplejos y no sabemos cómo empezar. Y es que, si uno pone siempre su fervor al relatar los actos de la colonia palentina en Madrid, cuando además se refieren a ese trozo de tierra palentina en que Dios nos concedió el privilegio de nacer, ese entusiasmo se hace torrencial y desbordante.

Para poner un poco de orden en estos sentimientos, referiremos los hechos en sucesión cronológica, empezando por la Exposición de Fotografías instalada en la Casa de Palencia.

«ALBUM FOTOGRAFICO DE LA MONTAÑA»

Lleva por título el de «Album Fotográfico de la Montaña Palentina», porque las fotografías que la componen quedarán para siempre, formando un tomo encuadernado, de 40 centímetros de ancho por 30 de alto, en nuestro Centro regional, como recuerdo de esta fecha —domingo, 9 de junio de 1957— tan grata para los montañeses.

Componen la Exposición más de 60 fotografías de Cervera, Guardo, la Pernía, etc., realizadas con arte exquisito por la señorita Piedad Isla; cerca de 40 de Aguilar, debidas a Rafael Rodríguez y otros fotógrafos locales; otras tantas de Alar del Rey, así como tres de San Andrés de Arroyo, obtenidas por el objetivo de Mazuelas, y cuatro de Prádanos de Ojeda, por Jesús Palencia, con una dedicatoria al benefactor de este pueblo, José Antonio Girón, hijo adoptivo de la villa.

Los recientes cambios de alcalde de Barruelo impidieron que esta importante población estuviera representada, pero su nuevo regidor ha prometido enviar una buena colección, para que quede incorporada al álbum, pues su ausencia sería lamentable.

Recogen estas fotos todos los aspectos del partido: paisajes, monumentos, edificios importantes, plazas y calles, industria, minería, agricultura, etc. y sirven para dar a los visitantes una idea muy apreciable de lo que es la Montaña Palentina. Estará abierta la Exposición quince días o los que sean necesarios, para facilidad de cuantos estén interesados en conocer esta comarca palentina o en recordarla a través de tan artística representación fotográfica.

PREGON DEL «DIA DE LA MONTAÑA»

Hacia las siete y media de la tarde del sábado, llegaron a la Casa de Palencia, en dos grandes autobuses, las representaciones del Partido (coros y danzas y algunas autoridades locales), que habían salido de Cervera y Aguilar a las siete de la mañana y se habían detenido, para comer y descansar un poco, en San Rafael.

Les esperaban numerosos asociados, amigos y parientes. Todos deseaban escuchar por altavoces el pregón del «Día de la Montaña Palentina», que al mediodía había sido impresionado en cinta magnetofónica en Radio Nacional, para ser emitido a las ocho menos cuarto, pero, no sabemos por qué causas, se anticipó un cuarto de hora, privándonos del placer de oír ese bando de la fiesta hecho con amor y fervor por el alcalde de Cervera, don Tomás Fraile Calderón.

PRIMERA ACTUACION DE COROS Y DANZAS

Repuestos un poco del largo viaje y previo saludo de la Casa de Palencia, por boca del vicesecretario, don Félix Falcón, los chicos y chicas del Coro-Ronda «Peña Aguilón», de Aguilar, y del Grupo Femenino de Danzas, de Cervera, brindaron a sus paisanos su primera actuación, entre atronadores aplausos y vítores.

Después, a las diez, se retiraron a cenar, y a continuación tuvieron tiempo libre —la noche era magnífica— para ver Madrid, hasta las dos de la madrugada, hora en que, desde la Plaza de España, fueron trasladados en autobús, los hombres, al Colegio de San Fernando, y las mujeres, al de las Mercedes ambos de la Diputación, donde se les había preparado alojamiento por gentileza de su presidente y de nuestra Casa, Sr. Marqués de la Valdavia.

RECITAL EN EL PASEO DEL PRADO

En uno de los salones del Paseo del Prado, entre el Banco de España y el Ministerio de Marina, Cibeles y las Cuatro Fuentes, es decir, entre bellos jardines ,suntuosos palacios, en fin, el paraje más céntrico y hermoso de Madrid; sobre un amplio tablado instalado por el Ayuntamiento a ruego del Marqués de la Valdavia, se desarrolló el domingo, de once y media a doce y media de la mañana, con un tiempo magnífico, de sol a veces velado por ligeras nubecillas y con un airecillo refrescante, el recital de canciones y danzas.

Los numerosos montañeses residentes en Madrid y otros muchos palentinos así como los llegados expresamente del partido, se congregaron en torno al tablado, y se fueron sumando muchísimos madrileños, atraídos por la belleza del espectáculo que se les brindaba. No podíamos sospechar que se llegase a contar con tan copiosa concurrencia.

Así, en un clima de expectación y curiosidad, empezaron su actuación, bajo la dirección de D. José María Monzón, los coros de Aguilar, que interpretaron con entonación magnífica y vibrante entusiasmo, «La mozuela de Camasobres» y «El cura de Perales», de Guzman Ricis, y «Castellana y «Serenita cae la nieve», de J. Guerrero, a seis voces mixtas, canciones que fueron escuchadas con atención y —¿por qué no decirlo, si eran evocadoras y conmovedoras?— con gran emoción, mereciendo ser subrayada su perfecta ejecución con cerradas ovaciones.

Los de Aguilar cedieron el paso a las chicas de Cervera, seis parejas, acompañadas por dos mozas cantadoras de Areños —auténtica voz de la tierra— y dulzaina y tamboril de Guardo. A las órdenes del maestro don Luis Guzmán Rubio, interpretaron, con una justeza admirable y un ritmo medido, «El cuevanito de Lores», «Panaderas», «Da la vuelta, bailador» y «Baile de Areños a lo ligero», bailes que igualmente fueron premiados con aplausos calurosísimos y prolongados.

Requerido este Grupo de Danzas por un festival que se estaba celebrando en el Monumental Cinema, se dió fin al recital del Paseo del Prado con una nueva actuación de los Coros de Aguilar, que, con la misma maestría que en la primera parte y escuchando nuevos y fervorosos aplausos del público, ejecutaron la canción leonesa «En la noche de San Juan», la palentina «El pingajo», la campurriana «Mozuca en la romería» y la zamorana «La trilla».

Madrid.—Un momento de la actuación de la agrupación coral «Peña Aguilón», de Aguilar de Campoo, en el Paseo del Prado, con motivo de la celebración del Día de la Montaña Palentina, en esta capital (Foto Cifra Gráfica)

EN EL CIRCULO DE BELLAS ARTES

Dado que el salón de la Casa de Palencia era insuficiente para tan numerosa concurrencia, continuaron los actos en los inmensos y elegantes salones del Círculo de Bellas Artes, gentilmente cedidos a tal fin por nuestros paisanos Sres. Acha y Chico, cuya deferencia no sabemos cómo agradecer.

Después de un intervalo de descanso y cambio de saludos entre los concurrentes, a la una y media dió comienzo lo que podríamos denominar acto oficial del «Día de la Montaña Palentina», o sea, la entrega del título de socio de honor de la Casa de Palencia al alcalde de Cervera, como representante del partido, por el Marqués de la Valdavia, y discursos de ambos señores.

DISCURSO DEL ALCALDE

Previo el saludo a la presidencia y público, D. Tomás Fraile Calderón, ante el micrófono con altavoces, dadas las extraordinarias dimensiones del local, pronunció, con un aplomo, serenidad y entonación magistrales, un magnífico discurso cuya parte principal, la de historia y situación actual de la Montaña Palentina, aplazamos para otro número de DIARIO-DIA, a fin de no hacer todavía más extensa esta reseña.

Al recibir de vuestras manos —dijo, refiriéndose al presidente— el preciado título de socio de honor de esta Casa Palentina, título que tanto me satisface y valoro, y del que hago partícipe a todo mi partido; al respirar esta atmósfera de tan intenso sabor íntimo y familiar, habéis de permitirme que prescinda del tratamiento de que varios de vosotros, por razón de cargo o profesión, estáis investidos, y que mis primeras palabras de salutación sean a secas: ¡Queridísimos paisanos! (Imponente ovación).

Yo os saludo —siguió diciendo el señor Fraile Calderón—, no sólo en nombre propio y en el de esta distinguida, numerosa y amable representación que me acompaña; porque, además, un saludo de todos aquellos a los que dejasteis en vuestra patria chica, conservando la tradición y las costumbres que de pequeños vivisteis, y saludo también a este simpático pueblo madrileño, y a todos los palentinos, no sólo a aquellos que residen en nuestra provincia, sino a todos los que se encuentran esparcidos por el mundo. Quiero deciros a todos que aquí, por iniciativa de esta Casa de Palencia y bajo la presidencia de este palentino sin par, Marqués de la Valdavia, a quien doy un especial y sincero saludo, nos reunimos para recibir el homenaje que esta Casa nos tributa, al mismo tiempo que para hacer una exaltación de la Montaña Palentina que es el partido de Cervera del Río Pisuerga, pero que, a pesar de ser Montaña, se siente honrado y orgulloso de pertenecer a la provincia de Palencia y llamarse palentino. (Nueva ovación).

Durante la narración y descripción que hizo de las diferentes comarcas del distrito, con sus glorias históricas y sus riquezas presentes, fué interrumpido muchas veces el alcalde de Cervera y diputado provincial, señor Fraile Calderón, con espontáneos aplausos y vítores a los pueblos que iba citando —Alar, Aguilar, Barruelo, Guardo, Cervera, etc.— y a las ilustres personalidades que tanto protegieron al partido, como don Carlos Ruiz y don José Antonio Girón. Al hablar de Alar, dedicó un recuerdo cariñoso y dolorido a su alcalde, don Felipe Vega, hombre infatigable, dinámico y bondadoso, a quien una enfermedad traidora le tiene sometido, en la plenitud de su vida, a una intervención quirúrgica que impide su entusiasta presencia aquí, y para el que pedimos a Dios un pronto y total restablecimiento.

Después del imaginario recorrido por toda la Montaña Palentina, el señor Fraile Calderón continuó así: Esta charla de amigos y de paisanos, que no ha tenido otro carácter que el puramente familiar, debiera de terminar aquí; pero el ambiente de castellanismo que se observa en esta Casa de Palencia nos anima de tal manera, que el tiempo no parece existir.

Por eso, después de haber traído a la capital de España nuestra más entusiasta presencia, después de haber respirado el aire puro de nuestras montañas, la frescura de nuestros prados y la armonía de nuestro folklore, permítaseme un recuerdo para la reciente tragedia ocurrida en nuestro partido. Me refiero, claro está, a los tres jóvenes montañeros que perdieron la vida al intentar escalar las cumbres de nuestro coloso Curavacas. Fué una nota triste que repercutió en toda la comarca y sacudió los sentimientos de todo el paisaje. Os pido que, en medio de esta fiesta de íntima compenetración entre palentinos, aparezca el recuerdo de estos tres jóvenes compatriotas y paisanos, muertos cuando practicaban uno de los deportes más arriesgados y propios de nuestra Montaña.

Como hemos dicho, el alcalde de Cervera fué interrumpido muchas veces con aplausos y vítores, pues el ambiente estaba como electrizado de palentinismo, y, al final de su elocuente y vibrante disertación, la ovación se hizo prolongada, fervorosa, interminable.

POEMA A CERVERA DE PISUERGA

El Sr. Fraile Calderón tuvo la delicadeza de acceder al ruego de un joven poeta palentino, Luis Valderrama, que espontáneamente se ofreció a dar a conocer un poema compuesto por él a Cervera del Río Pisuerga y recitado con tal vehemencia, que las palmas echaban humo al ser batidas con tanto fuego y entusiasmo.

DISCURSO DEL MARQUES DE LA VALDAVIA

Comenzó diciendo que la iniciativa de la Casa de Palencia había tenido una cordial acogida por parte de los partidos judiciales. Vamos viendo cómo sus representaciones se personan en Madrid y se suceden los actos de efusión, a la que corresponde con su proverbial cordialidad la capital de España. Tan extraordinaria ha sido la de Cervera, que, no pudiendo contenerla nuestro local social, ha tenido que celebrarse en estos amplios salones, pues no en balde son de palentinos.

Tengo que decir a los representantes de Cervera —continuó manifestando el Marqués de la Valdavia— que no puedo olvidar que me eligieron su representante en Cortes, como antes Saldaña, y que de por vida me consideraré obligado con aquellas comarcas palentinas.

Refiriéndose al recital del Paseo del Prado, hace observar que las canciones y danzas no fueron presenciadas sólo por palentinos, sino por muchos madrileños, que admiraron y aplaudieron su perfecta ejecución y su inteligente dirección, y destaca la labor cultural y formativa de estos grupos artísticos, que no son sólo un recreo y un espectáculo, sino disciplina, perseverancia y afán de superación, por lo que felicita a quienes han fomentado y ejecutan esta noble tarea.

En cuanto a la situación de los pueblos expuesta por el Sr. Fraile Calderón, dice D. Mariano Ossorio que este progreso está relacionado con el avance general que experimenta España bajo la dirección del Caudillo. (Fuerte ovación).

Y respecto a los hombres que trabajaron por estos pueblos, destaca a algunos excepcionales. Se refiere a don Carlos Ruiz, que estaba en la presidencia, y dice:

Aquí tenemos a un hombre modesto y sencillo, honrado y fiel cumplidor de sus deberes, que, primero en el Gobierno civil de Santander y después en el de Madrid, desempeñó sus puestos de manera brillante e inteligente, y he de proclamar con orgullo haber estado a sus órdenes. (Nuevos vítores a D. Carlos Ruiz y cariñosos aplausos).

Otras personalidades han prodigado atenciones y beneficios a nuestra provincia. En primer lugar, José Antonio Girón... (interrumpe el público con vivas y aplausos a Girón), que ha trabajado por ella de modo extraordinario y merece perpetua gratitud.

También el Conde de Vallellano, que sin haber nacido en la provincia, pero cordialmente identificado con ella, hizo desde el Ministerio cuanto pudo, que no fué poco.

Dedica igualmente elogios a figuras del pasado, como don Matías Barrio y Mier, y familias montañesas de los últimos tiempos, como los Inguanzo, Doncel, etc., que supieron batirse y escribir con sangre nuevas páginas de la historia de la provincia.

La Casa de Palencia se siente extraordinariamente honrada con que hayáis acogido tan calurosamente su iniciativa. Os ruego que, cuando volváis, y también se encargará de ello nuestro periódico, que con tanto entusiasmo colabora, contéis cómo os ha recibido Madrid. Yo, aunque nací aquí, siento en palentino. En nombre de la Casa de Palencia, llevad un saludo cariñoso a las autoridades y a todos los palentinos. Para todos, un abrazo cordialísimo. (Imponente ovación). Termina con el inevitable piropo a la belleza y la bondad de las mujeres, y con frases de cálida despedida, que en realidad no lo es, pues, aunque os vayáis —dice—, seguís estando en nuestros corazones.

Interminables aplausos y vivas del Sr. Marqués a Franco, España, Palencia y Cervera, que son contestados con entusiasmo.

BANQUETE DE FRATERNIDAD

Acto seguido, cerca ya de las tres de la tarde, se celebró, en otros grandes salones del mismo Círculo de Bellas Artes, el banquete de confraternidad regional, con asistencia de unos 250 comensales. Fué servido con el esmero proverbial ya en esta Casa y el trato de favor que concede a la Casa de Palencia.

Al final, D. Francisco Vighi improvisó una amena charla, sobre costumbres y amistades de Cervera, a donde fué por dos días y se quedó a vivir dos años y hasta se hizo minero en sociedad con Manolo Nestar. Después recitó varias composiciones suyas sobre aquellos hermosos parajes, siendo, tanto en la charla como en los versos, interrumpido constantemente por los aplausos.

Y como comenzó a llover intensamente, justo a la hora en que estaba previsto salir para los toros, el fútbol o el entretenimiento preferido por cada uno, se prolongó la sobremesa con nuevas intervenciones espontáneas de recitadores u oradores, que fueron igualmente ovacionados, y después los coros y danzas hicieron una nueva demostración de su arte, para deleite de todos y merecido aplauso para sus ejecutantes.

Ya hemos quedado que Bellas Artes es como la propia Casa de Palencia, y allí continuaron los que lo tuvieron a bien, bailando y divirtiéndose gratamente.

ACTUACION ANTE LA TELEVISION

De once y media a doce, las canciones y bailes de la Montaña Palentina fueron transmitidas a los receptores por la Emisora Nacional de Televisión, actuación que ha ilusionado mucho a ambos grupos, pues serán vistos y oídos por las numerosas familias madrileñas que ya poseen estos aparatos.

Y no sería improbable que tuvieran que quedarse hasta el miércoles, para intervenir en el gran festival del concurso radiofónico llamado del «Medio millón», que tendrá lugar en la Plaza Monumental de las Ventas, aunque no es seguro, pues algunos de los componentes tienen comercios, empleos o trabajos que les obligan a reintegrarse pronto a sus puestos.

REPRESENTACIONES

Forzosamente tenemos que limitar los nombres de los componentes de las representaciones llegadas del Partido, por haber sido muy numerosas, tanto las oficiales como las privadas. Vinieron varios concejales, además del alcalde, Sr. Fraile Calderón, y secretario de Cervera, D. Agustín Martín García —el que traía la bolsa con los cuartos aportados por Cervera, Aguilar, Barruelo, Guardo y Alar, para los cuantiosos gastos de estas fiestas—; concejales y alcalde de Aguilar, D. Tomás de la Cruz Falcón; concejales y alcalde de Barruelo, D. Donato Ramos; concejales y teniente de alcalde de Alar, D. José Barriuso Crespo; concejales y alcalde de Guardo, D. Luis Migoya; concejal de Prádanos de Ojeda, D. Gonzalo Bartolomé, en representación del alcalde; y de fuera del partido de Cervera, el alcalde de Saldaña, don Francisco Gómez; el secretario de Venta de Baños, Sr. Falcón, y otros muchos que sería interminable citar.

DE LA COLONIA PALENTINA

La asistencia ha sido inferior que en las fiestas de otros partidos, por haber ido a la «Feria Chica» los asistentes incondicionales a todos los actos de la Casa de Palencia, aunque no faltaron los que se quedaron en Madrid. Entre las personalidades, figuraban el General Hornillos y los magistrados del Supremo, Sres. García Montero y Charrín, que nos ruegan advirtamos que, en la imposibilidad de contestar individualmente las felicitaciones y adhesiones que recibieron con motivo del homenaje que se les tributó el pasado domingo, lo hacen por DIARIO-DIA, con su mayor agradecimiento. También asistió a algunos actos el jefe de la Oficina de Turismo de Palencia, don Armando Fernández.

La presidencia estuvo formada por el alcalde de Cervera; el ilustre hijo de esta villa, don Carlos Ruiz, y el presidente de la Casa de Palencia, Sr. Marqués de la Valdavia, y vicepresidente, D. Tomás Alonso, con los alcaldes citados y directiva.

El «Día de la Montaña Palentina» ha tenido tal brillantez, que consideramos difícil que pueda ser ya superada por otros partidos, aunque sospechamos que el alcalde de Saldaña, que no ha faltado a ninguna de estas fiestas, esté ya pensando cómo nos va a superar a los montañeses. Es admirable esta noble emulación. Con ella se consigue que cada día se haga más presente Palencia en Madrid, que es lo que de corazón celebramos.

Fernán DEL VALLE OJEDA

VELO SOLEX
Orbea
La bicicleta que
ANDA SOLA
Concesionario exclusivo
AUTO-LOCOMOCION
Mayor, 14 - PALENCIA

RELOJES SUIZOS
MUCHOS MODELOS
ENVIAMOS, POR CORREO HASTA SU DOMICILIO SIN GASTOS.
CONTADO Y PLAZOS
ROTVAL
DESDE 45 Pts. AL MES SIN FIADOR NI ENTRADA. HASTA 20 AÑOS DE GARANTIA. GRANDES DESCUENTOS PAGANDO AL CONTADO.
PIDA FOLLETO "VAYA A LA HORA"a: ROTVAL S.A. APARTADO 678 MADRID
ADMITIMOS REPRESENTANTES

POMPAS FUNEBRES
Hontiyuelo
CASA FUNDADA EN EL AÑO 1880
Mayor, 134-180. Tfns. 1707, 1583, 1850 y 3060. — PALENCIA

EL NIÑO
LUISITO MORO MORO
Subió al Cielo
En Villamartín de Campos
El día 10 de Junio de 1957
A los 10 meses de edad

Sus desconsolados padres Benjamín y Emerenciana; abuelos paternos Emilio Moro y Elvira Pérez; tía-abuela Eulalia Moro (Vda. de Ortega); tíos, primos y demás familia,

Participan a sus amistades tan sentida pérdida, por cuya condolencia les quedarán agradecidos.

La conducción del cadáver se verificó hoy, día 10, a las siete y media, al cementerio de Villamartín de Campos.

Misa de Angel: El día 11, en la Parroquia de Villamartín.

¿ABDICARA BALDUINO?

Su retraso en contraer matrimonio es la causa

Londres, 9. — "Sunday Dispatch" señala que el rey Balduino de Bélgica, posiblemente abdique en favor de su hermano menor, el príncipe Alberto, de veinticuatro años de edad.

El periódico, en un despacho de su corresponsal en Bruselas, dice que en círculos influyentes de la capital belga se ha interpretado el mentís dado a un informe, según el cual el rey Balduino proyectaba contraer matrimonio con la princesa italiana Sandra Torlonia, como indicio de que no tiene el propósito de permanecer en el trono.

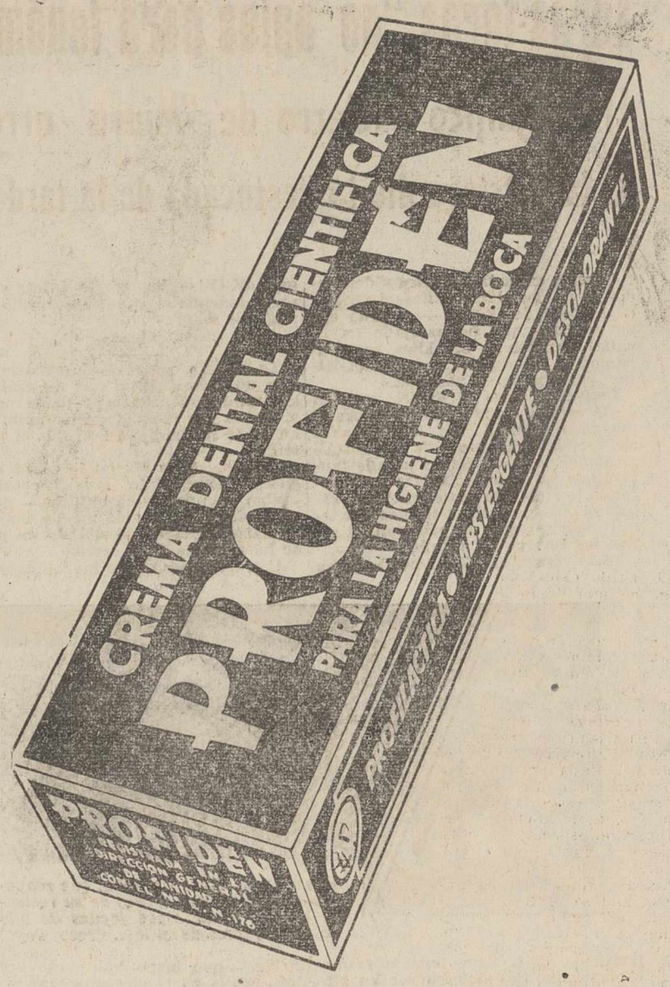

Explotaciones Industriales y Agrícolas de Palencia
OFRECE

Maquinaria Agrícola:

Remolques todas las cargas, caja de madera y metálicos, fijos y basculantes. Segadoras. Trilladoras. Grupos de riego y motores de cualquier marca y potencia. Rastrillos respigadores y recogedores de alfalfa

Maquinaria Industrial:

Para talleres e instalaciones de cualquier tipo. Hormigoneras para la construcción, maquinaria de cerámica; etcétera.

Motocicletas:

La «B J R» de 125 y 175 c. c., la maravilla de las motocicletas, la más barata en su cilindrada

Motocarros:

Marca «JUNIOR» con motor VILLIERS, frenos hidráulicos, para carga hasta 600 kilogramos

Cámaras Frigoríficas

Nacionales y de importación, para carnicerías, pescaderías, conservación de huevos, frutas, fabricadoras de helados, etcétera
Le invitamos a visitar nuestra exposición en Mayor, 242, y comprobará que nuestros precios son los más baratos del mercado

Mayor, 86. Telf. 2396
Si un piso vas a comprar por comodidad y postin acuérdate para adornarle de la Gran Casa Martín. Mayor, 86. Telf. 2396

POMPAS FUNEBRES
CRESPO
Casa fundada el año 1900
TELEFONOS: de día, 1755 de noche, 2804
BECERRO DE BENGOA, NUM. 6

No se canse limpiando sus cristales con agua
Límpielos con CRISTASOL
Se rocía con el mismo frasco sobre el cristal... se frota con un paño... ¡y ya está! En un instante y sin ningún trabajo brillan que da gloria verlos.
CRISTASOL no deja polvo ni residuo alguno, por lo que está indicado para la limpieza de cristales esmerilados y lámparas. Pruébelo.

EL SEÑOR
Don Francisco Mañueco Escobar
NOTARIO
Falleció en Madrid el día 5 de Junio de 1957
Habiendo recibido los Santos Sacramentos y la Bendición de Su Santidad
R. I. P.

Su desconsolada esposa doña Celia Bocos Santamaría; hijos doña María Teresa, doña María del Pilar, don Francisco Javier y don Jesús María; hijo político don Marcelo Fernández Nieto; nietos, hermanos políticos, sobrinos y demás familia,

Participan a sus amistades tan sensible pérdida, rogándoles una oración por el eterno descanso de su alma.

Casa mortuoria: Covarrubias, núm 19.

M.C.D.2022

Selecta fiesta de la Asociación de la Prensa en la "Huerta de Guadián"

El jurado calificador, procede a la calificación de las parejas participantes en uno de los concursos celebrados, antes de verificar el reparto de premios entre las mismas.—(Foto PAYA)

A las once de la noche del sábado y como estaba anunciado se celebró en el espléndido marco de la Huerta de Guadián la «Garden Party» Fémina, organizada por la Asociación de la Prensa palentina.

El indiscutible prestigio logrado en fiestas anteriores pudo más que la desapacibilidad del tiempo y que la coincidencia a la misma hora de otros festejos y espectáculos, y la Huerta de Guadián volvió a presentar un destacado aspecto, de indiscutible selección y buen gusto, que, si bien es cierto no llegó a alcanzar la extraordinaria animación de años anteriores, tampoco defraudó a nadie, pese a la inclemencia del tiempo. Ellas y ellos acudieron a la fiesta y la noche transcurrió agradable y amena, en medio de un ambiente de alegría y distinción característica de las fiestas de la Prensa.

Todas las señoritas fueron obsequiadas a la entrada con productos de perfumería, obsequio de la Casa Dávila y los premios que se otorgaban para los ganadores de los concursos tuvieron el suficiente atracti-

La pareja ganadora en el concurso "Ellas son las que mandan", constituída por la gentil señorita Laly Ballesteros y Paquito García, muestran su satisfacción, después de recoger los premios ganados en dicho concurso.—(Foto PAYA)

vo y calidad para atraer a buen número de concursantes, en medio del general regocijo. Tanto el concurso «Ellas son las que mandan», como el de «Campeón del Mambo», despertaron la natural curiosidad y noble rivalidad, entre los asistentes.

La fiesta terminó a las tres de la madrugada y ha dejado en alto por su selección y brillantez el pabellón de los «Chicos de la Prensa», a pesar de todos los imponderables atmosféricos y de otro género. La Asociación de la Prensa ha puesto, como era de esperar, pórtico rutilante a nuestra Feria «chica».

Los ganadores de los concursos fueron los siguientes:

«ELLAS SON LAS QUE MANDAN».—Primer premio: Srta. Laly Ballesteros y Paquito García. Un maravilloso ramo de flores donado por la casa Sabadell y un ánfora de perfume griego de la Casa Dermiluz, donado por Casa Dávila, juntamente con una botella del magnífico anís «La Praviana», donado por la Casa Aguado.

2.º premio.—Srta. Adelita Villar y Pedro B. Alvarez. Un ánfora del perfume griego «Dermiluz», de la misma acreditada Casa.

Tercer premio: Pily Muñoz y Felipe Treceño. Un ánfora de perfume.

Cuarto premio: Ascensión Rodríguez y Alberto Martín, ídem.

CONCURSO «CAMPEON DEL MAMBO». — Resultó ganadora la pareja integrada por la señorita Esther Eregón y Angel Alberto Lazcano, a quienes se hizo entrega de un ánfora de perfume griego «Dermiluz» y una botella de anís «La Praviana», respectivamente.

En segundo lugar se clasificó la pareja integrada por la señorita Conchita Sabido y Alfredo Bahillo, a quienes se entregó un ánfora de perfume y unas magníficas gafas para conductores motociclistas, donadas, respectivamente, por las Casas Dávila y Garaje ISO.

En los intermedios y después de pronunciado el fallo por el Jurado, los «chicos de la Prensa» hicieron entrega de los premios a los ganadores de cada Concurso.

V Olimpiada Infantil

En "Carreras de aros" participaron más de cincuenta

Con «ruidosa» expectación se ha celebrado en la mañana de hoy la V Olimpiada Infantil, que bajo el patrocinio del Excmo. Ayuntamiento ha organizado el Frente de Juventudes de la capital.

Desde unas horas antes de iniciarse la competición, ya hizo su aparición en la Plaza Mayor la bulliciosa chiquillería, en ejercicios de «entrenamiento», por lo que cuando se iniciaba la Olimpiada con la salida de los participantes en la carrera de «aros con guías», hubo bastantes que «no pudieron» alinearse en la meta. No obstante, la participación ha sido numerosa, y ha habido pruebas —aros, por ejemplo—, donde ha sido preciso celebrar varias eliminatorias, ya que los chavales, que a «golpe de calcetín», iban a rodear la Plaza Mayor tras de aros de los más diversos tamaños, pasaban del medio centenar.

Al fin, después de muchos intentos, pudieron «formalizarse» las inscripciones, iniciándose esta V Olimpiada Infantil, que ha pasado a ser festejo de primera fila en nuestra «feria chica», por obra y gracia del entusiasmo del Frente de Juventudes.

Participaron chavales comprendidos en la edad escolar, asistentes a escuelas, colegios, Centros y Asociaciones de la capital, algunos de ellos haciendo incluso «labor deequipo»...

Los resultados finales fueron los siguientes:

Aros con guías.—Primero: Pedro Conde, «Sindicatos»; segundo: Angel Valles, «Ave María»; tercero: José Luis Alconero, «Ave María».

Carreras pedestres.—Primero: Jaime Barbas, "Legión de Flechas"; segundo: Amando Torres, «La Salle»; tercero: Martínez Neira, «La Salle».

Carros romanos.—Primero: Equipo de la Legión de Flechas, integrado por José Antonio Hermoso, Jaime Barba, Isidoro Lara y Castor González; segundo: Colegio «La Salle»; tercero: «Alonso Berruguete»; cuarto: «Ave María», y quinto: «José Villagrá».

Carreras de sacos.—Primero: Pedro Páramo, «Blas Sierra»; segundo: Vicente San Millán, «Legión de Flechas»; tercero: Javier Morrondo, «Blas Sierra»; cuarto: José González, «José Villagrá».

Patinetes con cuatro ruedas.—Primer equipo del Colegio «La Salle», compuesto por Vicente Lain, Manuel Zoreda y Javier Juliana; segundo: Sindicato».

Patinetes de dos ruedas.—Primero: Carlos Bahillo, «San Miguel»; segungundo: José Luis Lázaro, «Blas Sierra»; tercero: Antonio Rafael, «Alonso Berruguete»; cuarto: «José María Pérez, «Modesto Lafuente».

Relevos de aros.—Primero: Equipo de «Escuelas de Sindicatos», con Pedro Conde, José Luis Manuel, Emiliano Melgosa y Domingo Hernández; segundo: «José Villagrá»; tercero: «Ave María»; cuarto. «Alonso Berruguete».

Relevos de patinetes.—Primero «San Miguel» (Carlos Bahillo, Jesús Bahillo, Francisco Blanco y Leandro Pariente); segundo: «Sindicato»; tercero: «Alonso Berruguete».

Pitas al triángulo.—Primero: Guzmaro Cantero, «Legión de Flechas», y segundo: Manuel Laureiro, de la misma Legión.

Carreras de huevos.—Consistía en alcanzar el primero la meta, llevando una cuchara de palo entre los dientes, sosteniendo un huevo... Ganó Hipólito González, de la «Legión de Flechas».

Al final, la «clasificación general» nos dió como triunfadores, empatados a 14 puntos a «Escuelas del Sindicato» y «Legión de Flechas», seguidos a dos puntos del «Colegio La Salle».

Para los campeones hubo abundancia de caramelos y objetos escolares, que fueron entregados por los mandos de la Organización Juvenil.

El público presenció también animadamente las incidencias de las pruebas, y la organización estuvo a tono con el carácter de los chavales participantes.

Se celebró el "Día de la Caridad"

Acto en la S. I. Catedral

Como se había anunciado, el domingo se celebró en nuestra capital el «Día de la Caridad». A las nueve de la mañana en el altar del Sagrario de la S. I. Catedral, el M. I. señor don Zacarías Gama, Consiliario diocesano, ofició una misa a la que asistieron la mayor parte de los afiliados a las distintas entidades de «Cáritas» y adheridas.

Después del Evangelio el muy ilustre señor Magistral, pronunció una plática poniendo de manifiesto las cualidades que deben adornar a todos los que de una u otra manera practican la caridad, y cómo la paciencia, la bondad y el servicio por Dios, ha de presidir toda su actuación.

Después repartió la Sagrada Comunión a los numerosísimos fieles que asistieron a este acto, que fué presidido por el presidente de la Junta Diocesana de A. C., Iltmo. señor don Eduardo Jauralde; presidente de «Cáritas», don Pedro Izquierdo y presidentes de las Parroquiales y demás entidades de Caridad.

Constituyó un acto de piedad enfervorizada que sembró la buena semilla que habrán de esparcir más tarde en toda su meritoria y difícil misión.

CAPITALIZACION

Cía. acreditada nombraría inspector regional con interesantes ingresos y buenas comisiones. Interesamos profesionales o aseguradores. Absoluta reserva. Precisamos garantía. Escribid con amplia información y referencias número 2.000. «Alas», Alcalá, 32 MADRID

MONTESA

Vuelve a triunfar

En la prueba de velocidad organizada por el MOTO CLUB PALENTINO, celebrada ayer 9 de Junio de 1957

En 125 cc.

2.º Julio Ortiz, de Burgos, sobre MONTESA
3.º Julio Neira, de Palencia, sobre MONTESA
4.º Glicerio Bodero, de Palencia, sobre MONTESA

En Fuerza Libre

1.º Raul Vázquez Illanes, de Palencia, sobre MONTESA
2.º Julio O. Sancristobal, de Burgos, sobre MONTESA
3.º Julio Neira García, de Palencia, sobre MONTESA
4.º Carlos Saldaña González, de Palencia, sobre MONTESA

Con Motocicletas puramente comerciales

MONTESA la máquina de prestigio internacional

Representante exclusivo para Palencia y Provincia

AUTO GARAJE EUROPA

Avenida Casado del Alisal, 1 — Teléfono 3235

BANDA DE MUSICA

Programa de las obras que interpretará la Banda Municipal el día 11 de junio, en la Plaza Mayor, a las 12'30 de la mañana.

Primera parte

«El Kasar el Yedir», pasodoble, Moller; «Raymond», obertura, A. Thomas; «La Pastorela», selección, Luna y Torroba.

Segunda parte

«El canastillo de fresas», selección, J. Guerrero; «Coppelia», bailables de la ópera Leo Delibes; «Lope», pasodoble, García Pastor.

El Director, *Andrés Moro.*

MUDANZAS ARRIBAS

Nuevo Auto-capitoné
Plaza Mayor, 5. — Teléfono 2988
VALLADOLID

ESCENARIOS Y PANTALLAS

Presentación de "Beldades y.. mentiras" en el Ortega

Estreno de "4 locos en pijama" en el Teatro Principal

PRINCIPAL

La simpática compañía del popular maestro Cabrera que con tanto éxito actúa en el Principal, estrenó el sábado la revista de Adolfo Torrado, con música del titular de la compañía "Cuatro locos en pijama".

Torrado, experto conocedor de la "carpintería" teatral, ha escrito un libro muy habilidoso, sin regatear recursos de comicidad, que casi siempre son disparatados y bufos, pero como en la revista todo se admite y es muy difícil trazar una divisoria entre gracia de buena ley y la que pertenece a lo grotesco y circense, no puede negarse que el libreto resulta eficaz para engarzar los números musicales de Cabrera.

Estos tienen la vivacidad melódica que exige el género y merece destacar una parodia de duelo romántico y un "ballet" exótico.

Juanito Navarro y Tito Medrano demuestran una vez más, que conocen a fondo el oficio de hacer reir al público y con sus bufonadas consiguen arrancar al auditorio carcajadas casi ininterrumpidas.

Amparo de Lerma añade a su escultural belleza grácil desenvoltura escénica y arrolladora simpatía personal. Lo mismo puede decirse de la primera "vedette" Maruja Fraguas. Los conjuntos vistosos y con mucho "sex-appeal", que es lo que en este género tiene más importancia. En fin, un éxito en toda la línea.—V. B.

ORTEGA

El sábado hizo su presentación en este Teatro la Compañía de revistas que tan extraordinario éxito alcanzó con «Mujeres o Diosas», presentada por Colsada.

Con un espectáculo revisteril de parecido corte ha emprendido una jira por provincias con el título de «Beldades y... mentiras».

En el «elenco» figuran valores muy destacados entre los que citaremos a la bellísima «supervedette» Mari Carmen Hurtado, el primer actor y director Adrián Ortega, el actor cómico Rubén García, la «vedette» Lina Morgán, el galán cantante Emilio Vendrell —hijo del que fué famoso tenor del mismo nombre— y otras atracciones de positivo mérito.

Merece párrafo aparte la excepcional violinista Mercedes Serrat, premio extraordinario del Conservatorio de París, que pone en medio de la frivolidad del espectáculo una pincelada de arte puro interpretando, magníficamente por cierto, dos difíciles composiciones violinísticas.

También hay que destacar la colaboración del estupendo ballet «Hiller Girls», integrado por escelentes bailarinas de escuela clásica que asombran por la justeza de sus exhibiciones y la precisión matemática de todos sus movimientos de conjunto.

El espectáculo está muy bien concebido, y los números coreográficos de factuosa presentación se entremezclan con algunos «sketcht» cómicos de gran fuerza hilarante. El ritmo dinámico de esta gran revista, su ambientación variada en la que nada falta, desde el número folklórico hasta el de más convencional exotismo, da categoría y rango a este espectáculo que es uno de los más completos y montados «a la europea» que han desfilado por nuestros escenarios.

El público aplaudió entusiasmado todos los números e hizo grandes elogios del conjunto.—V. B.

ARTICULOS DE OFICINA, EN I. G. DIARIO-DIA

IMPORTANTE INDUSTRIA

De plásticos de Barcelona precisa representante en plaza. Esc. a (Su Publi número 666). Fontanella, 10 BARCELONA

Se vende camión ELCHE

8.000 kilos y Lancia 10.000 kilos, en inmejorable estado. Para tratar con Martín Sandino, de Saldaña.

Brillante presentación del "Circo Revista"

En función de once noche, el pasado sábado día 8, hizo su presentación en Palencia el «Circo Revista», con un variado programa puesto bajo la denominación general de «Zarabanda en la pista».

Ya sabemos que el circo, es, entre los espectáculos feriales, uno de los que gozan de mayor preferencia. Con su dinamismo, colorido exótico, a veces, emoción, risa y ritmo trepidante, constituye una especie de monumental reclamo, que atrae poderosamente a chicos y grandes, causando sus delicias.

En este caso, el «Circo Revista», ha cumplido perfectamente su misión de emocionar y alegrar a la gran masa de asistentes que, en la noche del debut, y en las sucesivas funciones celebradas el domingo, se congregaron bajo la monumental carpa de lona circense, para aplaudir los espectaculares números que en el apretado programa anunciado, pasaron por la pista.

Debemos adelantar que esta presentación, fué un éxito total. El «Circo Revista», responde a su titulación, y sus números tienen un sentido eminentemente revisteril, algo así como una gran función de variedades, donde se congregan, con los números típicamente circenses, otros, como el cante y baile popular y flamenco, de características teatrales; pero, que en este caso, y respondiendo a un loable deseo de llevar al circo la variedad, la vistosidad y la integridad del espectáculo en general, para hacerle más ameno e interesante, se conjugan armónicamente en la pista, logrando un conjunto circense-teatral, interesante.

Tiene números destacados, magníficamente realizados por sus respectivos intérpretes; algunos de ellos, ciertamente originales. Ningún artista desentona de la categoría general del espectáculo, pues cada uno, en su respectivo cometido, cumple satisfactoriamente con él. Por otra parte, el regidor de pista, Deany, actuando en su doble faceta de locutor y humorista, y la orquesta «Magos del ritmo», enlazan muy bien los diversos cuadros, que tienen así una continuidad hilarante o melódica —según corresponda al humorista o a la orquesta—, de excelentes efectos.

Los números, bien presentados y desarrollados, fueron muy aplaudidos, destacando las formidables concursionistas «Darmina» (la mujer pañuelo) y Bel-Rossi (en su difícil danza del vaso); el ilusionista Lor'c-Julit, los ases del pedal Los Norman's, los acróbatas icarios españoles Franskokos, los malabaristas 3 Aramis, el funambulista Ara Lecuson, los bailarines acrobáticos Los Fratellynis, los dominadores del pedal Los Norman's, las cuadrantas a gran altura Los Mira's, la pareja de baile moderno Rok and Roll, la canzonetista Lolita Arias, los bailarines gitanos Milagros-Ruiz, el campeón de gimnasia Atilus, la cantaora de flamenco Niña de Marchena, con el guitarrista Paco de Valdepeñas, el cuerpo de baile Pregonando a Sevilla, y los superpayasos Mike y Alpiste.

Un programa completo y, que fué muy aplaudido y celebrado.—F. Buisán.

anuncios por palabras

Alquileres

CEDO gran local, sitio céntrico, propio maquinaria agrícola, automóviles o cosa análoga. Informes, Casado del Alisal, 8.

PISO en renta se necesita. Razón, Pensión Plaza". Plaza Mayor 13, segundo.

SE ALQUILA habitación. Eduardo Dato, 10, primero.

ARRIENDO el corte alfalfa hasta ocho obradas, lo que necesiten. Alisal, 45. Almacén.

SE ARRIENDA local. Avenida Santander. Miranda, 3. Mariano Rodríguez.

Automóviles

FORD Eifel 9 H. P., frenos hidráulicos, perfecto estado, se vende. Señor Riva. José María Lacort, 5. Teléfono 2655. Valladolid.

VENDO camión motor Perquins, como nuevo. Talleres Auto-Diesel.

VENDO coche baratísimo marca "Esses", por incapacidad del dueño. Informes, Aventadoras Barrio. Herrera de Pisuerga.

Compras

COMPRO cajas de madera propias para embalar, pago buen precio. Drogas Dávila.

COMPRO coche berlina, jardinera, coche familiar o cosa análoga. José Antonio, núm. 2. Sr. López.

Enseñanzas

CLASES de corte y confección. Academia Santos. Enseñanza rápida. Almaraz, 17, tercero.

Fincas

SE VENDE casa, moderna construcción, tres plantas, magnífico emplazamiento. Héroes del Baleares, 14. Informes, Mayor, 53 (Comercio).

CASA, piso libre, próxima Cuatro Cantones, 180.000; otra, calle Mayor; en Carcavilla, reciente construcción, amplio corral, libre, 65.000; otra, en Avenida Cuba, piso amplio libre, con 1.000 m/2 solar, 155.000 Informes, Agencia Fincas, Valentín Calderón, 9, primero. Palencia.

SE VENDE bonita finca de recreo en la carretera principal del Monte, bonito chalet, nueva construcción, cochera, bodega y 8.000 metros de terreno, viñedo, frutales y forestales. Informes, calle Mayor, 53 (Comercio).

HIPOTECAS sobre fincas rústicas, urbanas, interés 4,5, tramitación rápida. Absoluta reserva. Tristán. Montero Calvo, 22. Valladolid.

VENDO casa, parcela, vivienda libre, 40 gallinas. Segundo barrio cuarteles, cuarta calle. José Rodríguez.

HUERTA, producción y recreo, chalet confortable, situación magnífica. Libre colono. 275.000.

SOLAR, Carcavilla, 215 metros cuadrados, con cimentación y proyecto acogido beneficios. Agencia Fincas. Valentín Calderón, 9, primero.

Ganados y aves

VENDO 24 cancinas en Villalcón. Pedro del Río.

VENDO 18 ovejas, tres corderas, juntas o separadas. Francisco Blanco. Frómista.

GRANJA Carro. Pollitas de un día y crecidas, raza Leghorn Blanco y Castellana Negra, alta selección y vigor; catálogos. Carretera del Cementerio Nuevo. Palencia.

HARINA de huesos 28,37% proteínas. Inmejorable. Establecimientos Heraclio Domínguez. Palencia.

SE VENDE cerda para recría, raza superior. Informes, Siervas de María.

VENDO caballo 5 años, 2 dedos, toda prueba. Justo Ibáñez. Valenoso.

GRANULOS Diana, S. A., piensos compuestos para avicultores y ganaderos, disponemos siempre de grandes existencias. Representantes-distribuidores, Hijos de Ildefonso López Escapa. S. R. C. Palencia.

Maquinaria y Reparaciones

AGAVILLADORAS «La Hoz», de nuestra fabricación. Con la biela sobre anillo de bolas. Ligera como una pluma y de calidad inmejorable. Solicite una demostración. Se construye en 5 tamaños y con ruedas de hierro o de goma. Garantizada. Almacenes de Maquinaria Ortega y Ortiz de Zárate. Berruguete, 12. Palencia.

SEMBRADORAS tipos «Hoossier» y «Empire», de botas y ballestas, gradas, arados varios tipos. Almacenes de Maquinaria, Sobrinos de Fidel Diego, S. R. C. Palencia.

SEGADORAS y guadañadoras «Jolpa», ruedas neumáticas y hierro, gavillado perfecto, gran ligereza, maquinaria en general repuestos. Tejeda y Cía. Palencia.

VENDO segadoras reconstruídas Deering y Cormik, internacionales, baño en aceite, ruedas motrices usadas para toda clase de segadoras. Cisneros, Manuel Villamuza.

NEUMATICOS, correas de ventilador, correas trapezoidales. Navamuel. Casado del Alisal, E. Teléfono 1937.

ENSACADORAS elevadoras metálicas, tres tamaños, de dos y tres ventiladores de gran rendimiento y limpieza. Completamente garantizadas. Fundición y Talleres Urbón», calle San Antonio. Teléfono, 1864 («La Carcavilla»).

PALENCIA-Agrícola, S. L. Segadoras, remolques, motores, grupos de riego, tuberías de goma, correas, mangueras, tornillos, repuestos en general y toda clase de maquinaria agrícola. Palencia Agrícola, S. L. Teniente Velasco, núm. 2.

GRUPO de riego eléctrico 2 H P, 25.000 litros hora, vendo seminuevo y barato. Pablo Medina. Garaje Central.

GANADEROS: Vendo brega eléctrica con zancada, para fraccionarla mano, facilidades pago, en Osorno. Panadería Guillermo Bahillo.

SEGADORA «Ajuria» véndese. Buen estado. Ignacio del Valle. Calzada de los Molinos.

VENDESE máquina gavilladora buen uso, plataforma cinz, filo ancho, engrane en aceite. Angel García. Zuheda (Burgos).

VENDO llenador 2 grifos, moderno, como nuevo. Fábrica gaseosas "La Corona".

VENDO máquina aventadora ensacadora, con motor 2 H. P. Apuleyo Renedo. Hijosa de Boedo.

SE VENDE máquina segadora "Jolpa". Aventadora "Climedo". Carro de par medio uso. Amayuelas de Arriba. Antonio Alario.

Trabajo

SE OFRECE pastor, con un hijo mayor, "Finca Carrascal", de Demetrio Polvorosa, en Quintanilla de Trigueros (Valladolid).

SE NECESITA cocinera y niñera. Informes, esta Administración.

SE NECESITA pastor, con poca familia. Colón, 53. Palencia o Dehesa del Rebollar (Hontoria de Cerrato).

IMPORTANTISIMO: Gane 50 ó más pesetas diarias trabajando horas libres en casa, hombres y mujeres. Para informarle, mande dos pesetas sellos. Apartado 124. León.

PASTOR se necesita de S. Pedro en adelante. Hijos de A. Gutiérrez. Dehesa de Tablares (Palencia).

SE OFRECE pastor en Baquerín de Campos. Tratar, Juan Maestro.

SE NECESITA pastor en Santillana. Vidal Bregón.

SE NECESITA pastor de San Pedro en adelante. Perales. Eutiquio Reol.

Traspasos

ULTRAMARINOS pleno rendimiento, traspaso. Establecimientos Tirol. Maliaño (Santander).

Varios

PLACAS uralita para tejados Decorativas para cuartos de baño, duchas, cocinas, fachadas establecimientos comerciales, etc., inalterables a la humedad y elementos atmosféricos. Uralita. Agencia Oficial de Ventas, Avenida José Antonio, 45, Teléfono 1455. Palencia.

COCINAS "Gopol", patentada, especial para quemar paja con horno y agua caliente por pote o termo. José Antonio, 45. Palencia.

¡¡ATENCION VENDEDORES!! Muchísimos retales de tejidos al peso y saldos. Infinidad de artículos, todo a precios increíbles. Mira el Río Alta, 6. Teléfono, 31-78-27. Madrid.

VENDO burro 6 años, carro, arreos en Gozón Ucieza. Agapito Díez.

CALLE Los Pastores, 18, se vende una casa, bodega y cuadra y mil metros de corral. Palencia.

VENDO gramola y piano y demás utensilios de salón; o se cede el traspaso. San Cebrián de Campos. Pablo Agrado.

VENDO carro par y empacadora para hierba. Juan García Marcos. Carrión.

VENDESE teja curva, maderas, puertas y ventanas, cocina bilbaína, de derribo; se dan a sacar escombros. Teléfono 2580. Palencia.

OCASION: pequeño gabinete, mueble propio niño o niña. Juan de Castilla, 7.

TRIGO desnaturalizado de libre venta. Almacén de José Martín García. Alisal, 45. Palencia.

Vehículos

SE VENDE carro nuevo de bueyes; otro seminuevo, a precios económicos y manguera para riego de 75 y 80 diámetro. Alejandro Sánchez, de Villabermudo de Ojeda.

VENDO carro varas, de dos caballerías, buen uso. Boadilla del Camino. Juan Herreros.

SE VENDE carro par, seminuevo. Amós Manchón. Castrillo de Onielo.

REMOLQUES, arados, gradas, cultivadores, todos tipos para caballerías y tractores. Correas, poleas, cojinetes, básculas, carretillos, grupos de riego, bombas, mangueras y lubrificantes. Almacenes Pinacho.

VENDO furgoneta «Ford», 17 H. P., cuatro cilindros, a toda prueba. Quirino López. Salinas de Pisuerga.

LABRADORES: Alfonso tiene toda clase de carros nuevos y seminuevos, par y varas, facilidades de pago. Carretería Alfonso Pastor. Carretera Valladolid. Segundo Barrio. Palencia.

VENDO dos carros vacas. Paula Peral. Villaeles de Valdavia. Pagar Noviembre.

VENDO carro de par y otro de varas, buen uso. Mariano Pérez. Villalcázar de Sirga.

VENDO carro de par con armazón. Escerril de Campos. Facundo Rodríguez.

Ventas

VENDO rueda de camión recauchutada, la 10.000 x 20, marca Duniop. Garaje Figuero. Palencia.

SE VENDEN dos juegos de butacas de autobús, seminuevas; para informes, Autobuses Hermanos Muñoz García, Mallorca, núm. 6, Reinosa (Santander).

SE VENDE perra "seter", superior, de caza, de año, en Nogal de las Huertas. Pilar Andrés.

Lea todas las semanas nuestro "SUPLEMENTO AGRICOLA"

DIETARIO

Martes 11 de Junio de 1957

SANTORAL. — Santos: Bernabé, ap.; Remberto, ob.; Félix y Fortunato, hs., mrs.; Parisio, mj. (Misa: Martes de Pentecostés. Color: Rojo).

Sale el sol a las 4'44 horas y se pone a las 19'44 horas. Sale la luna a las 18'56 horas y se pone a las 3'59 horas. Luna llena el miércoles.

REFRAN. — Grano a grano, hincha la gallina el papo.

EL TIEMPO EN PALENCIA

Barómetro: A las dieciocho horas de ayer, 694'8; a las ocho horas de hoy, 697'1. — Temperaturas: Máxima de ayer, 23'2; mínima de hoy, 9'0. — Dirección del viento: A las dieciocho horas de ayer, SW; a las ocho horas de hoy, Calma. — Lluvia, 2'3. — Humedad relativa media, 68 por 100.

EL TIEMPO EN ESPAÑA

Madrid, 10.—Durante la noche y primeras horas de la mañana según comunica el Observatorio Meteorológico, ha llovido en todas las regiones de la Península, con intensidad moderada o fuerte. Las máximas cantidades de agua recogidas han correspondido a Vitoria y Bilbao, con 31 y 32 litros por metro cuadrado, respectivamente.

Predice el Servicio que continuará el régimen de chubascos en la vertiente cantábrica del Ebro. En Cataluña continuarán los chubascos, por el momento, mejorando el tiempo a partir de las últimas horas de la tarde. En el resto, mejorará rápidamente el estado del tiempo, quedando el cielo, en general, poco nuboso.

Temperaturas extremas: Máxima de 29 grados en Alicante, y mínima de 5, en Avila. En Madrid: Máxima de ayer, a las 13'15 horas, 21'6 grados, y máxima de hoy, 8'7 grados a las 6 horas.

La presión de Madrid, a las 12 horas de hoy, era de 700'5 milímetros, respectivamente.—Cifra.

EFEMERIDES. — 589: Conversión de Recaredo. — 1580: Juan de Garay funda Buenos Aires. — 1859: Muere Metternich. — 1864: Nace Ricardo Strauss. — 1903: Asesinato de los reyes de Serbia. — 1940: Italia entra en la guerra.

M.C.D.2022

INFORMACIONES DE ULTIMA HORA

Dimite el jefe del Gobierno italiano

No quiso aceptar el apoyo brindado por los neofascistas

Roma, 10.—Se espera que el Gobierno Zoli dimita hoy mismo sin esperar el resultado de la investigación oficial en torno a la votación de confianza de la Cámara, el viernes. Se cuenta con el anuncio de ese resultado el martes. Zoli ha convocado esta tarde a sus ministros.—Efe.

ZOLI PRESENTA LA DIMISION

Roma, 10.—(Urgente).—El Gobierno del senador Adone Zoli ha decidido dimitir esta noche, para no tener que aceptar el apoyo brindado por los diputados neofascistas. El Gabinete de Zoli estaba constituído exclusivamente por demócrata-cristianos.—Efe.

HABIA ERROR EN EL COMPUTO

Roma, 10. — La decisión del Gobierno de dimitir fué anunciada a las 19,50, al cabo de una hora de reunión extraordinaria del Gabinete y se espera que Adone Zoli participe oficiamente esa decisión a la Cámara de Diputados el martes.

La mesa de la Cámara confirmó hoy la existencia del error de recuento de sufragios que ha hecho que el Gobierno Zoli no saborease su victoria de la medianoche del viernes, sino hasta el sábado por la tarde.

Como se sabe, Zoli puede mantenerse constitucionalmente en el poder, pero ello le es políticamente imposible después de su afirmación de que no daría validez a efectos de la votación de confianza a los sufragios neofascistas. Y se cree, además, que por lo menos seis de los nuevos ministros representarían la dimisión a Zoli si éste no mantuviera la palabra dada.—Efe.

SUPER-MAQUINA de lavar BRU
DE VENTA EN: PASTOR MAYOR 130

Te conviene conocer las disposiciones agrícolas suscribiéndote a MIES. 36 pesetas al año. Apartado, 15. Palencia.

La crisis francesa resuelta en su primera fase

Coty nombra oficialmente Presidente del Consejo al radical socialista Bourges-Maunoury

El miércoles se reunirá la Cámara para votar si le apoyan

París, 10.—El presidente de la República, Coty, ha nombrado oficialmente a Maurice Bourges-Maunoury, dirigente radical, de 42 años, como presidente del Consejo electo.

PEDIRA SEGUIDAMENTE EL APOYO DE LA ASAMBLEA

París, 10. — El jefe del Gobierno electo, Bourges, ha dicho hoy que tiene casi resuelta la crisis y que pedirá el apoyo de la Asamblea a su nombramiento tan pronto como sea posible.

Hizo esta declaración a los periodistas a las 13,30, hora española, a la salida de una breve reunión que mantuvo con el presidente de la República.

También estas manifestaciones del jefe del Gobierno electo se produjeron solamente minutos después de que el ministro francés residente en Argelia, Lacoste, confirmase que permanecerá en su puesto en un eventual nuevo Gabinete que formase Bourges.

Se cree en los círculos políticos de la capital francesa que el nuevo jefe de Gobierno pedirá ratificación de su nombramiento a la Asamblea mañana o el miércoles.

Si la designación fuese confirmada por la Asamblea, el ex ministro de Defensa se convertiría en el más joven presidente del Consejo de Ministros de Francia, ya que solamente cuenta 42 años de edad.

La victoria en la Asamblea de Bourges pareció asegurarse el pasado viernes, cuando el partido socialista le prometió inclinar a su favor los cien votos de que dispone en la Asamblea.—Efe.

EL MIERCOLES PEDIRA BOURGES-MAUNOURY LA INVESTIDURA EN LA ASAMBLEA

París, 10.—André Le Troquer, presidente de la Asamblea Nacional, ha convocado a la Asamblea para el miércoles por la tarde para votar sobre el nuevo Gabinete del dirigente radical Maurice Bourges-Maunoury. Todo parece indicar que Bourges-Maunoury obtendrá la mayoría. Solamente los 150 comunistas y sus seguidores se oponen abiertamente al nuevo jefe de Gobierno designado.

Sin embargo, se cree que muchos miembros de los grupos del centro y centro-derecha de la Cámara, que cuenta con 597 diputados se abstendrán.

Le Troquer anunció que la Cámara Baja se reunirá a las tres de la tarde (hora española), para aprobar o rechazar el Gabinete de Bourges-Maunoury. Si es elegido será, a los 42 años, el jefe de Gobierno más joven de Francia desde Armand Fallieres en el año 1882. Sustituirá a Guy Mollet, socialista, cuyo Gobierno cayó el 21 de mayo, después de haber estado en el poder 17 meses.

Bourges-Maunoury declarará en la Asamblea que su Gabinete se propone:

Primero.—Establecer un programa económico de cuatro años y un programa de estabilidad financiera.

Segundo.—Mantener y aún aumentar el esfuerzo militar de la nación en Argelia, y

Tercero.—La ratificación del mercado común europeo y Euratom antes de las vacaciones de verano.

Bourges-Maunoury no ha revelado la lista de su Gabinete.

El radical Edouard Daladier, de 70 años de edad, ha rechazado el ofrecimiento de Baurges-Maunoury para que desempeñase una cartera. Su negativa h asido una satisfacción para Bourges-Maunaury, porque el M. R. P. está en contra de Daladier porque éste no está de acuerdo con los tratados del mercado europeo y la Euratom, que apoya este partido.

Robert Lacoste anuncia que seguirá siendo ministro residente en Argelia.

La elección de Bourges-Maunoury puede llevar a la tan buscada y deseada reconciliación del partido radical, dividido en tres facciones. Fuentes dignas de crédito dicen que los tres grupos pueden conseguir carteras ministeriales de Bourges-Maunoury que desea terminar con la escisión que dura más de dos años.—Efe.

Tromba de agua sobre Bilbao

PRODUJO INUNDACIONES

Bilbao, 10.—Sobre Bilbao y diversos pueblos de la provincia ha descargado una verdadera tromba de agua que ha originado diversas inundaciones. Mediada la noche de ayer, comenzó a llover ligeramente, pero más tarde la lluvia fué torrencial e ininterrumpida. El pluviómetro de Sondica ha recogido 32,5 litros por metro cuadrado. Los bomberos municipales acudieron al barrio de Ugarte, en San Salvador del Valle, donde quedaron varias casas aisladas por las aguas. Sus moradores han sido puestos a salvo. También han realizado servicios de achique en varios locales de Bilbao, así como en los bajos de Iberduero. La ría, debido a la gran cantidad de agua caída, baja muy crecida y arrastran sus aguas ramas, árboles y los más diversos objetos.

Según detalles recibidos de la provincia, la lluvia ha arrastrado en una longitud de 25 metros el terraplén del ferrocarril minero de la Orconera. Esta tierra ha seguido el cauce normal del río Yedal, cuyas aguas, al desbordarse, han inundado los barrios de Ugarte y Retuerto. Las casas que han quedado aisladas han sido unas 15. En algunos lugares dichas aguas han alcanzado hasta metro y medio de altura, con un nivel mínimo de 35 centímetros. Por efecto de esta inundación, ha quedado interceptada la carretera general de Irún a La Coruña en el kilómetro 120, en un tramo de unos 120 metros. También se han registrado otras inundaciones en Portugalete, debido a la crecida del arroyo Vallasti. Gran número de huertas han quedado totalmente anegadas, por lo que se teme que se pierdan las cosechas.—Cifra.

El "Día de Marruecos", en la Feria de Barcelona

Fué presidido por el Ministro de Asuntos Exteriores y por el Embajador de Madrid

Barcelona, 9.—En el recinto de la XXV Feria Oficial Internacional de Muestras se celebró hoy el «Día de Marruecos», que presidieron el ministro de Relaciones Exteriores de dicho país, señor Balafrej, el embajador acreditado en Madrid, Mohamed Aouad y otras personalidades marroquíes y españolas.

Tras ser izada por el señor Balafrej la bandera, dió principio una detenida visita a las instalaciones y stands de la Feria, que finalizó en el pabellón oficial marroquí en el que participan, por vez primera, las dos antiguas zonas del naciente Estado, sirviéndose a continuación un te y una copa de vino a los invitados. El señor Balafrej señaló la necesidad de que el pabellón cuente con una sección informativa tanto para asuntos comerciales, como para orientar a los españoles deseosos de visitar su país.

A primera hora de la tarde se celebró el almuerzo oficial del «Día de Marruecos» que presidió el ministro de Relaciones Exteriores acompañado del presidente del Comité Ejecutivo de la Feria, don Félix Escalas y otras personalidades.

Al finalizar el almuerzo, el señor Balafrej pronunció un discurso.

El presidente del Comité Ejecutivo de la Feria, don Félix Escalas, contestó para agradecer la asistencia al acto de las personalidades marroquíes.—Cifra.

CHOFER MECANICO, PRIMERA

Para hacerse cargo furgoneta de reparto, se precisa. Hasta 35 años. Solicitudes, a mano, con historial y referencias a «Industria de la Alimentación». Administración del periódico

Inauguración del cable coaxial Madrid - Zaragoza - Barcelona

Ahora se ponen en servicio 350 circuitos y podrá ampliarse hasta 1.800

Madrid, 10. — En la inauguración del cable coaxial Madrid-Zaragoza-Barcelona, el Ministro de la Gobernación, don Camilo Alonso Vega, celebró una conferencia telefónica, la primera que se celebraba, con el Gobernador civil de Barcelona, conversación que presenciaron el presidente de la Telefónica, señor Navarro Reverter; el director general de Correos y Telecomunicación, y otras personalidades. El Ministro expresó el agrado con que ponía en servicio tan importante mejora para la rapidez de las comunicaciones interurbanas, no solo de ambas capitales, sino entre otros sectores del Norte y Levante de España, que había de contribuir a facilitar las relaciones de todo orden entre las provincias de aquellas zonas y expresó su esperanaz de que el desarrollo de los planes previstos extiendan a todo el territorio nacional mayores medios de comunicación, indispensables a la creciente elevación del nivel de vida de nuestro país. El Gobernador de Barcelona, agradeció al Ministro la atención por tales avances, rogándole hiciera presente a S. E. el Jefe del Estado y al Gobierno, la renovada adhesión y la satisfacción que tanto Barcelona como toda la región catalana sentían por la facilidad que representaba la mejora que se inauguraba. El señor Navarro Reverter agradeció al Ministro su atención por haber inaugurado personalmente el servicio.

El nuevo servicio telefónico inaugurado es por medio de un cable coaxial subterráneo. El funcionamiento de este sistema no solo facilitará las comunicaciones entre las tres citadas capitales, sino que por una redistribución de las instalaciones utilizadas hasta ahora en dicha ruta, habrá de repercutir con notable mejora del servicio en un considerable número de poblaciones importantes de las zonas de Levante, Norte y Noroeste de España.

La distribución de estas mejoras será la siguiente: En las rutas que parten de Madrid afectará a Barcelona, Bilbao, El Ferrol, Gijón, Oviedo, Palma de Mallorca, Pamplona, Santander, Valencia, Vigo y Zaragoza, y a todas las comunicaciones internacionales como París, Londres, Milán, Roma, Bruselas y Francfort, estableciéndose mayores facilidades con los países escandinavos, mediante la utilización de un circuito directo entre Madrid y Copenhague. Y en las que parten de Barcelona comprenderá las poblaciones de Bilbao Córdoba, Lérida, Logroño, Madrid, Pamplona, San Sebastián, Santander, Sevilla Valencia, Vigo y Zaragoza, así como las comunicaciones con Ginebra y el establecimiento de circuitos directos con Londres y Francfort, de los que hasta ahora carecían.

El cable coexial se inaugura con 350 circuitos, pero es susceptible de ampliación hasta 1.800, siendo de esperar que desde ahora se reduzcan considerablemente y en muchos casos puedan desaparecer las demoras, que tan justificadamente preocupan a la Compañía.

También permitirá en plazo no lejano, y una vez en servicio las centrales automáticas interurbanas de Madrid, Zaragoza y Barcelona, que los abonados de cada central puedan comunicar directamente con las de las otras dos centrales mediante el disco de su aparato, como si se tratase de abonados de la misma central, y se podrán retransmitir programas de televisión entre las tres citadas ciudades por adición de determinados equipos complementarios.—Cifra.

El proyecto de ley de reforma del Registro Civil

Una enmienda del Sr. Arana Salvador aceptada por la Comisión correspondiente de las Cortes Españolas

El «Boletín Oficial de las Cortes Españolas», número 558, correspondiente a la sesión del día 28 de mayo de 1957, recoge las enmiendas profundamente al proyecto de ley sobre informe del Registro Civil, razonadas por el procurador en Cortes señor Macián Pérez, una, y señor Arana Salvador (presidente de la C.O.S.A., de Palencia), otra, que fueron aceptadas por la Ponencia y votadas unánimemente por la Comisión en el sentido de reconocer ya en la Ley la asistencia que los secretarios municipales han de prestar a sus jueces en las tareas registrales.

El ministro de Trabajo en Murcia

A su paso por Cieza se le expuso la mala situación de la industria del esparto

Murcia, 9.—Esta noche llegó el Ministro de Trabajo, señor Sanz Orrio, a quien acudieron a recibir al límite de la provincia el Gobernador Civil y Jefe Provincial del Movimiento con otras autoridades y jerarquías. El Ministro se trasladó al Gobierno Civil, donde fué cumplimentado por las restantes autoridades y jerarquías provinciales. A continuación marchó a la Delegación Provincial de Sindicatos, donde recibió a varias comisiones sindicales presididas por los jefes de los respectivos sindicatos, que le formularon diversas peticiones.

Mañana por la mañana visitará la Delegación Provincial de Trabajo y los Montepíos Laborales y a las once marchará a Cartagena, donde presidirá la inauguración del edificio destinado a Sección Provincial de Trabajos Portuarios. El señor Sanz Orrio, impondrá la Medalla del Trabajo a varios productores y después se dirigirá a la Escuela Taller de Formación Profesional, «Almirante Basterreche».—Cifra.

EL PASO POR CIEZA

Cieza (Murcia), 9.—De paso para Murcia, llegó esta tarde el Ministro de Trabajo, a quien acompañaban desde el límite de la provincia, el Gobernador Civil, Delegado Provincial de Sindicatos, Delegado Provincial de Trabajo, y otras autoridades locales.

El Ministro y séquito, se trasladaron directamente a la Casa Sindical, donde eran esperados por las jerarquías del Movimiento, mandos sindicales y juntas económicas sociales de los sindicatos locales, así como por numerosísimo público que le tributó una cariñosa acogida. En el salón de actos, el Alcalde le dió la bienvenida y expuso las necesidades de la localidad en relación con su Departamento. A continuación, el obrero Pedro Lucas, del Sindicato local textil, hizo una exposición de la mala situación porque atraviesa la industria del esparto y el señor Sanz Orrio, acogió las peticiones con mucho interés, confiando en que el Gobierno podrá resolverlas rápidamente. Seguidamente el Ministro se dirigió al grupo de viviendas protegidas «Sanz Orrio», inaugurado el pasado año, donde fué acogido con grandes muestras de simpatía. Por último, el Ministro siguió viaje a Murcia.—Cifra.

la hora
21 RUBIES
ES LA HORA FESTINA

¿Se trata del comandante Lionel Grabb?

En un puerto inglés aparece el cadáver de un hombre rana decapitado y sin manos

Chichester Harbour (Sussex, Inglaterra), 10.—El cadáver de un hombre rana, sin cabeza y sin manos, apareció ayer flotando sobre las aguas de este puerto británico, provocando una ola de especulaciones acerca de si se trataría del cuerpo mutilado del comandante Lionel Crabb, el hombre rana inglés que desapareció misteriosamente sin dejar rastro en el puerto de Porstmouth cuando se había sumergido en las cercanías del crucero donde los jerifaltes rusos Jruschof y Bulganin llegaron a Inglaterra.

Las autoridades navales rehusaron hacer comentarios sobre el hallazgo de este cadáver, que fué encontrado casualmente por tres hombres que estaban pescando.—Efe.

HABRA UNA DECLARACION

Portsmouth, 10. (Urgente). — Los técnicos del servicio secreto británico y los expertos del almirantazgo han examinado el cadáver decapitado que fué encontrado cerca de este puerto y creen que, efectivamente, se trata del cuerpo del hombre rana Lionel Crabb, que desapareció misteriosamente hace 14 meses mientras, según se cree, observaba bajo el agua a los tres barcos de guerra soviéticos llegados a Portsmouth.

Un portavoz del almirantazgo dijo que sobre este hecho puede ser publicada «una declaración» «más tarde, en el día de hoy», pero aclaró que Crabb no trabajaba bajo órdenes oficiales del almirantazgo cuando desapareció tragado por las aguas en el puerto de Portsmouth hace más de un año.—Efe.

Inauguración de la exposición escultórica de D. Mariano Timón

Como se tenía anunciado, ha sido inaugurada esta mañana, a las once y media, en los locales de la Escuela de Artes y Oficios, la exposición de la última obra "San Aciscio", original del notable escultor don Mariano Timón, director de dicho centro. Dicha obra, ha sido realizada por encargo expreso del Excelentísimo y Reverendísimo señor Opispo de Granada, Fray Albino, para la iglesia parroquial que en aquella ciudad está puesta bajo la advocación de San Aciscio.

Al acto inaugural asistieron el Excelentísimo señor Gobernador Civil, don Víctor Fragoso del Toro; Ilustrísimo señor Presidente de la Excelentísima Diputación Provincial, don Buenaventura Benito Quintero; Alcalde de la ciudad, don Vicente Almodóvar Rodríguez; don Pedro Herrera, Jefe Nacional del Tesoro Artístico; don Antonio Font de Bedoya, Arquitecto de Hacienda; don Antonio Luis Ramón Polo, Interventor de Hacienda y otras ilustres personalidades y distinguido público, recibiendo muchas felicitaciones el señor Timón.

La exposición quedará abierta al público, todos los días de once a una y media hasta el próximo día 16 inclusive.

NO-DO DE SUCESOS

MARIDO "CARIÑOSO"

León, 10.—En una riña sostenida en el barrio de la Sal, entre un matrimonio, Manuel Alvarez Pérez, maltrató brutalmente a su esposa, Adela García Alvarez, a la que produjo heridas de gravedad.—Cifra.

ULTIMA HORA DEPORTIVA

El partido de fútbol de ferias

Ante poca concurrencia el Castilla ganó, 4-0, al Club D. Arces

Parece demostrado que la temporada, al menos para nuestra capital, ha terminado. Porque el encuentro de Ferias organizado, tenía sus alicientes, la hora era bastante buena y merecía desplazarse hasta La Balastera para presenciarlo. Pero, cuando el partido empezó, había muy poco público. Y aun durante la segunda parte del mismo, parte de los espectadores se fueron ante el poco juego que se estaba viendo.

Dicho está ya, pues, que nos defraudó. Había empezado el encuentro con los mejores auspicios. Pronto, se «asustaron» los dos equipos. Y decimos que se asustaron, por muy diferentes motivos. El Castilla, porque en esos diez minutos marcó tres goles. Temió por la «goleada» y en un partido amistoso como éste, y ante conjunto que tiene tantas simpatías como los juveniles vallisoletanos, parecía poco galante. Aflojaron, pues en sus ataques. Y tanto y tanto aflojaron, que el partido se vino abajo verticalmente.

Se «asustaron» también los azules del «Arce», porque de buenas a primeras se encontraron con aquél desconsolador 3-0 en contra en el marcador, y es muy difícil así levantar un encuentro. Pero, aunque más tarde reaccionaron y realizaron algunas combinaciones buenas, llegaban forzados a la meta palentina y parecían incapaces de tirar a gol. Y como no chutando no se puede marcar, todos sus intentos morían en flor cuando parecía que se les presentaba la oportunidad y la desperdiciaban.

Nos refraudaron, repetimos. Y eso que el partido empezó con una alegría y un movimiento de peones que prometía una gran tarde de fútbol por parte del Castilla. La vanguardia rojiblanca local, reforzada esta vez por Ginés, se movía a las mil maravillas, creaban peligros grandes, y, en aquellos diez minutos marcaron tres goles, todos ellos de muy buena ejecución.

Había de ser el primero, cuando solo habían pasado tres minutos desde el comienzo, marcado por Ginés, aprovechando maravillosamente un buen pase que le hizo Nando. A los seis minutos, Medina da un pase adelantado a Emilio, y éste, por pies, se adelanta, desborda a los defensas y fusila el segundo tanto, de un tiro buenísimo. Y cuando apenas habían pasado diez minutos, vimos el «trallazo» característico de Medina, desde fuera del área, muy lejos de la meta, lanzado por alto e incrustando el balón en la red, sin que Cantero pudiera hacer nada a pesar de la distancia desde la que le habían tirado.

Y allí se acabó todo, como antes decimos. Luego, un juego anodino, pases y más pases, sin nada notable, hasta conseguir aburrir bastante al «respetable», que dirían los taurinos. Intentó el «Arces», pasada la sorpresa grande, marcar, pero, ya hemos escrito que no tiraron a gol nada.

En la segunda parte, hubo cambios. El «Arces» parecía que quería reforzar su primitiva alineación, pero seguimos comprobando la falta de tiro de los vallisoletanos, y continuamos presenciando el anodino juego de los de casa.

Así, hasta el minuto 45, en que Abad, en uno de los acosos a la meta contraria, acertó a tirar por bajo, desde cerca y muy esquinado y consiguió el cuarto y último gol.

Y a casita, sin haber visto sino aquellos primeros diez minutos que tanto nos habían gustado y que nos hicieron pensar que tendríamos mucho que aplaudir. Nos quedamos con los deseos de hacerlo.

Arbitró, bien, Montoya, y los equipos se alinearon así:

C. D. ARCES. — Cantero; Burgos Saturnino, Cartagena; Cuchi, Paco; Herraiz, Carlos, Sancro, Toñín y Del Val. (En la segunda parte salió Ruiz I de defensa central, Cano y Antonio, de volantes, y el ala izquierda la formaron Brezmes y Ruiz II, pero como antes decimos, no pudieron cambiar la fisonomía de la primera)

CASTILLA. — Chico; Gus, Martín Ibáñez; Medina, Tito; Mary, Nando, Emilio, Ginés y Abad. (En la segunda parte, pasó Medina al puesto de Ginés, no salió tampoco Martín, y en cambio jugaron Crespo en la defensa y Castellanos, de volante).

PANICREM
MARGARINA DE MESA
FABRICADO POR CANDINA SANTANDER

LA SEÑORA

DOÑA VICENTA VILLEGAS SOLANO

Falleció en Palencia el día 10 de Junio de 1957

A los 68 años de edad

Después de recibir los Santos Sacramentos

D. E. P.

Sus desconsolados hermanos Albino, Mariano, Sara, Juan y Julián Villegas Solano; hermanos políticos Adela Gutiérrez, Bernardina Izquierdo, Faustino de los Bueis, Julita González y Fernanda González; primos, sobrinos, sobrinos políticos y demás familia,

Suplican una oración por el eterno descanso de su alma

Misa de funeral: Martes, día 11, a las diez de la mañana y a continuación la misa de familia.
Casa doliente: Martín Calleja, 12.
El duelo se despide definitivamente en la iglesia.
Pompas fúnebres: «HONTIYUELO»

JUNTO A LA PUERTA DEL SOL
El Suizo
ARENAL, 3
PRIMERA casa especializada en
CAN-CAN
Y
LENCERIA DE NYLON

¡¡OTRO SOBERBIO TRIUNFO!!
DE LAS MOTOCICLETAS
LUBE
I SUBIDA POR "EL CARACOL"
CATEGORIA HASTA 100 CC.
1.º AVELINO AMIGO a 60,600 k. p. h.
2.º JAIME SEOANE
3.º GLICERIO BODERO
4.º PAULINO MERINO
Todos sobre LUBE de 99 cc. "S"
CATEGORIA HASTA 125 cc.
1.º JAIME SEOANE sobre moto
LUBE de 125 cc. "L"
a 74,800 Kms. P. H.
DEMUESTRAN SU CALIDAD Y RENDIMIENTO
DISTRIBUIDOR EXCLUSIVO:
AUTO-LOCOMOCION
MAYOR, 14 PALENCIA

M.C.D.2022